



# Inventaire historique d'anciens sites industriels du département de la Lozère

Rapport final

BRGM/RP-53408-FR  
novembre 2004



AGENCE DE L'EAU  
ADOUR-GARONNE

Ademe



Géosciences pour une Terre durable  
**brgm**

Document public



# Inventaire historique d'anciens sites industriels du département de la Lozère

Rapport final

**BRGM/RP-53408-FR**  
novembre 2004

Étude réalisée dans le cadre des opérations  
de Service public du BRGM 02POL123

**E. Veret**

Avec la collaboration de  
**J.L. Izac**



## ***Avertissements***

Le recensement est basé sur le dépouillement de diverses sources bibliographiques dont la principale est les archives départementales de la Lozère.

Cette étude constitue une synthèse bibliographique complétée par un contrôle des données acquises par une consultation en mairie et/ou sur la commune afin de connaître le type d'occupation actuel des sites et de vérifier la localisation exacte de ces sites. Les limites de la méthodologie, font que cet inventaire ne doit pas être considéré comme exhaustif. Les résultats sont valables au vu des dossiers consultés au moment de l'étude et peuvent être sujets à évolution en fonction des mises à jour qui pourraient être envisagées ultérieurement.

Les informations relatives aux sites industriels recensés sont conservées dans BASIAS qui est la base nationale des anciens sites industriels et des activités de service. Cette base gérée par le BRGM a été déclarée à la CNIL (Commission Nationale sur l'Informatique et les Libertés) en septembre 1998.

L'inscription d'un site dans BASIAS ne préjuge pas d'une pollution à son endroit.

\* \* \* \* \*

Mots clés : Inventaire historique, sites industriels, BASIAS, Base d'Anciens Sites Industriels et Activités de Service, Lozère

En bibliographie, ce rapport sera cité de la façon suivante :

Veret E., avec la collaboration de Izac J.L. (2004) – Inventaire historiques d'anciens sites industriels du département de la Lozère. BRGM/RP-53408-FR en 2 volumes, volume 1 : 158 pages, 22 illustrations, 5 annexes, volume 2 : 9 cartes.

## Synthèse

Cette étude a été entreprise à la demande du ministère de l'Ecologie et du Développement Durable (MEDD). L'inventaire historique d'anciens sites industriels du département de la Lozère a été réalisé par le BRGM, dans le cadre de sa mission de Service public. Cette étude est financée conjointement par l'Agence de l'Eau Adour-Garonne (AEAG), l'Agence de l'Environnement et de la Maîtrise de l'Energie (ADEME) et par le BRGM.

L'inventaire suit la méthode nationale publiée en 1996 par l'ADEME. Après le cadrage et la préparation, les différentes tâches réalisées ont été successivement :

- le dépouillement des dossiers de l'Inventaire du Patrimoine Industriel de la DRAC, des archives relatives aux activités industrielles aux Archives Départementales, des archives de la Préfecture ;
- le regroupement des fiches de dépouillement par communes et par même adresse ;
- les consultations des communes et des services déconcentrés de l'Etat pour localiser les sites à l'échelle du 1/25 000 et préciser le type d'occupation actuel ;
- des visites rapides de terrain réalisées pour vérifier ou effectuer la localisation du site et préciser son réaménagement éventuel ;
- l'instruction des critères environnementaux, notamment par la recherche de captages AEP (Alimentation en Eau Potable) à proximité du site (distance de 1km retenue) ou, à défaut de cible, la recherche d'aquifère vulnérable à une éventuelle pollution ;
- la saisie dans la base de données BASIAS (Base des Anciens Sites Industriels et des Activités de Service) de toutes les informations récoltées y compris les coordonnées x et y des sites localisés, permettant ainsi l'exploitation de données par un système d'information géographique (Mapinfo) et la sortie de cartes ;
- le classement, selon la grille proposée par la méthodologie nationale, des anciens sites localisés, en fonction de la nature de l'activité, de critères environnementaux et de l'utilisation du site.



## Sommaire

<b>1. Introduction</b> .....	<b>9</b>
<b>2. Cadre réglementaire de l'inventaire des anciens sites industriels</b> .....	<b>11</b>
<b>3. Les membres du Comité de pilotage régional</b> .....	<b>13</b>
<b>4. Méthodologie de l'Inventaire</b> .....	<b>15</b>
4.1. CADRAGE ET PREPARATION DE L'INVENTAIRE .....	15
4.2. REALISATION DE L'INVENTAIRE.....	16
4.3. REGROUPEMENT DES FICHES PAR SITE .....	17
4.4. SAISIE DES DONNEES DANS LA BASE DE DONNEES BASIAS .....	18
4.5. CONSULTATIONS DES SERVICES DÉCONCENTRES DE L'ETAT ET DES MAIRIES .....	18
4.6. VISITES RAPIDES DE SITES.....	19
4.7. NUMERISATION DES COORDONNEES X ET Y .....	19
4.8. INSTRUCTION DES CRITERES ENVIRONNEMENTAUX.....	20
4.9. FIN DE LA SAISIE DES DONNEES DANS BASIAS .....	21
4.10.MISE EN ŒUVRE DE LA GRILLE DE SELECTION .....	21
<b>5. Présentation générale des données de l'inventaire</b> .....	<b>23</b>
5.1. ETAT D'ACTIVITE DES SITES .....	23
5.2. NOMBRE DE SITE LOCALISES (GEOREFERENCES).....	24

5.3. REPARTITION DES INSTALLATIONS ET DES SITES PAR CODES ET GROUPES D'ACTIVITES.....	25
5.3.1. Répartition des 1280 installations recensées .....	25
5.3.2. Répartition des 918 sites recensés dans BASIAS .....	27
<b>6. Présentation des données relatives à la mise en œuvre de la grille de sélection .....</b>	<b>29</b>
6.1. LA METHODE DE CLASSEMENT UTILISEE.....	29
6.2. LE CHOIX DES SITES SOUMIS A LA GRILLE DE SELECTION .....	29
6.3. LES ACTIVITES DES SITES SOUMIS A LA GRILLE DE SELECTION.....	30
6.4. LES SITES DE LA GRILLE DE SELECTION PAR RAPPORT A LA SENSIBILITE OU LA VULNERABILITE DES EAUX.....	31
6.5. LES SITES DE LA GRILLE DE SELECTION PAR RAPPORT AU TYPE DE REAMENAGEMENT .....	33
6.6. RESULTATS DE LA MISE EN OEUVRE DE LA GRILLE DE SELECTION .....	34
<b>7. Bilan global et conclusion générale .....</b>	<b>37</b>
7.1. LES DONNEES STATISTIQUES DE L'INVENTAIRE DU DEPARTEMENT DE LA LOZERE.....	37
7.2. CONCLUSION GENERALE .....	40
<b>8. Moyens de communication et de diffusion .....</b>	<b>43</b>
<b>9. Bibliographie.....</b>	<b>45</b>
<b>10. Abréviation .....</b>	<b>47</b>

## Liste des illustrations

Illustration 1 : Données statistiques de l'Inventaire, depuis la 1 <sup>ère</sup> saisie dans BASIAS.....	22
Illustration 2 : Nombre de sites recensés en Lozère en fonction de l'Etat d'activité.....	23
Illustration 3 : Histogramme relatif à l'état d'activité des sites recensés dans la Lozère .....	24
Illustration 4 : Nombre de sites localisés lors de l'inventaire de la Lozère .....	24
Illustration 5 : Histogramme relatif au nombre de sites recensés, localisés en Lozère .....	25
Illustration 6 : Répartition des activités/installations recensées selon les groupes définis par le SEI.....	26
Illustration 7 : Histogramme de la répartition des groupes définis par le SEI, des activités/installations inventoriées, dans chacune des familles d'activités recensées.....	27
Illustration 8 : Nombre de sites par groupes SEI en fonction de l'état d'activité.....	28
Illustration 9 : Histogramme relatif au nombre de sites par groupes d'activité SEI en fonction de l'état d'activité .....	28
Illustration 10 : Les activités, des groupes 1 et 2, retenues des 257 sites localisés soumis à la grille de sélection .....	30
Illustration 11 : Répartition des 257 sites soumis à la grille de sélection en fonction de la note de Sensibilité/Vulnérabilité des eaux .....	32
Illustration 12 : Histogramme de la répartition des 257 sites soumis à la grille de sélection en fonction de la note de Sensibilité/Vulnérabilité des eaux .....	32
Illustration 13: Répartition des 257 sites soumis à la grille de sélection en fonction de la note de Réaménagement.....	33
Illustration 14: Histogramme représentant les 257 sites soumis à la grille de sélection en fonction de la note de Réaménagement.....	34
Illustration 15 : Répartition des 257 sites soumis à la grille de sélection par classe de sélection et groupe SEI.....	35
Illustration 16 : Histogramme représentant les 257 sites soumis à la grille de sélection répartis par classe de sélection.....	36
Illustration 17 : Etat d'activité" des 918 sites.....	37
Illustration 18 : Pourcentage de sites localisés parmi les 441 sites dont l'état d'activité est terminée ou ne sait pas .....	37
Illustration 19 : Répartition dans les groupes SEI d'activité des 257 sites localisés, dont l'état d'activité est terminée.....	38
Illustration 20 : Répartition par type de réaménagement des 257 sites localisés des groupes 1 et 2 soumis à la grille de sélection .....	38
Illustration 21 : Répartition par type de vulnérabilité vis-à-vis des eaux des 257 sites localisés des groupes 1 et 2 soumis à la grille de sélection .....	39
Illustration 22 : Répartition par classe des <b>257 sites</b> soumis à la grille de sélection .....	39



## Liste des annexes

Annexe 1	Corrélation entre les codes NAF (modifiés) et les groupes d'activités du SEI.....	49
Annexe 2	Critères de sélection pour la réalisation de diagnostics initiaux.....	65
Annexe 3	Modèle de fiche de dépouillement adaptée à la saisie des données dans BASIAS.....	74
Annexe 4	Liste des 918 sites recensés par commune.....	79
Annexe 5	Liste des 257 sites soumis à la grille de sélection par classe de sélection et commune.....	125

## Liste des cartes

Saint-Chély-d'Apcher

Langogne

Marvejols

par type et sensibilité du nouvel usage

sites soumis à la grille de sélection des classes 8 à 5a(e)

sites soumis à la grille de sélection des classes 5b à 2

# 1. Introduction

Cette étude s'inscrit dans le cadre des Inventaires Historiques Régionaux d'anciens sites industriels et d'activités de service (**IHR**), qui ont été programmés à la suite de la circulaire du Ministère chargé de l'Environnement du 3 décembre 1993.

L'inventaire des activités industrielles passées et actuelles dans le département de la Lozère a été réalisé par le BRGM, dans le cadre de sa mission de Service public, sur sa dotation avec les participations financières de l'Agence de l'Eau Rhône-Adour-Garonne (**AEAG**) et de l'Agence de l'Environnement et de la Maîtrise de l'Energie (**ADEME**).

Le premier objectif de l'inventaire est de recenser de manière aussi large que possible tous les sites, c'est à dire les lieux géographiques ayant été le siège d'une ou de plusieurs activités industrielles ou de stockages de produits divers dans un secteur d'étude prédéfini et pendant une période donnée.

La période d'étude s'étend, pour le département de la Lozère, de 1850 à 1985. Les dossiers d'archives : des Archives Départementales de la Lozère, de la DRAC (Inventaire du Patrimoine Industriel), de la Chambre de Commerce et d'Industrie, de la Préfecture de la Lozère ont été dépouillés.

Des demandes d'informations complémentaires ont été réalisées en s'adressant aux différentes communes du département. Peu de sites ont reçus des compléments d'informations car inconnus de mémoire d'homme.

Pour le département de la Lozère, les grandes étapes nécessaires à l'acquisition des données sont rappelées depuis le dépouillement des archives et les différents regroupements des fiches par site, jusqu'aux consultations des communes et des services déconcentrés de l'état, suivis des visites rapides sur le terrain, de la recherche des critères environnementaux, de la saisie des données dans la base BASIAS et de la mise en œuvre de la grille de sélection.

Conformément aux conventions passées avec les financeurs, l'objectif final de cette étude est de fournir une sélection de sites sur lesquels une vigilance plus ou moins accrue pourrait être envisagée. Cette sélection est effectuée en mettant en œuvre la grille de sélection proposée dans la méthodologie nationale (cf. annexe 8 du guide ADEME de 1996).



## 2. Cadre réglementaire de l'inventaire des anciens sites industriels

La politique nationale en matière de gestion des sites et sols pollués est menée dans le cadre du titre 1 du livre V de l'Environnement relatif aux installations classées (loi n° 2001-44 du 17 janvier 2001). **Trois axes d'action sont précisés dans la circulaire ministérielle du 3 décembre : recenser, sélectionner, traiter.**

Cette circulaire pose les principes d'une gestion réaliste en ce domaine, laquelle doit conduire au traitement des sites reconnus pollués présentant des dangers pour l'homme et/ou son environnement. Le premier de ces principes consiste en la recherche systématique et organisée des sites concernés, permettant une définition concertée des priorités d'intervention, d'où la réalisation de cet inventaire d'anciens sites industriels et activités de service, en activité ou non, pouvant avoir occasionné une pollution des sols.

Les résultats de l'Inventaire Historique Régional (**IHR**) sont engrangés dans la base de données des anciens sites industriels et activités de services (**BASIAS**) dont la finalité est de conserver la mémoire de ces sites pour fournir des informations utiles à la planification urbanistique et à la protection de l'environnement. Cette base de données a aussi pour objectif d'aider, dans les limites des informations récoltées forcément non exhaustives (voir 4.3 du préambule), les notaires et les détenteurs des sites, actuels ou futurs, pour toute transaction immobilière.

Compte tenu des finalités affichées, BASIAS a reçu un avis favorable de la Commission Nationale sur l'Informatique et les Libertés (**CNIL**) en septembre 1998. Il faut souligner que l'inscription d'un site dans la base de données BASIAS ne préjuge pas d'une éventuelle pollution à son endroit.

La création de BASIAS et les principes de son utilisation sont définis dans l'arrêté ministériel du 10 décembre 1998 paru au Journal Officiel le 16 avril 1999, ainsi que dans deux circulaires ministérielles.



### 3. Les membres du Comité de pilotage régional

L'Inventaire Historique Régional (**IHR**) est suivi par un Comité de pilotage rassemblant, pour le département de la Lozère, les organismes suivants :

Les financeurs :

- l'Agence de l'Environnement et de la Maîtrise de l'Energie (**ADEME**) ;
- l'Agence de l'Eaux Adour-Garonne (**AEAG**) ;
- le Bureau de Recherches Géologiques et Minières (**BRGM**).

Le Maître d'œuvre :

- la Direction Régionale de l'Industrie, de la Recherche et de l'Environnement Languedoc-Roussillon (**DRIRE**).

L'opérateur :

- le Bureau de Recherches Géologiques et Minières

Autre organismes ayant participé et facilité l'accès aux données

- les Archives départementales de la Lozère ;
- l'Association des maires ;
- la Chambre de Commerce et d'Industrie de la Lozère ;
- le Conseil Général de la Lozère ;
- la Direction Régionale des Affaires Culturelles (**DRAC**) ;
- la Mairie de Mende ;
- la Préfecture de la Lozère.

Le rôle de cette structure a été de définir les objectifs, le cadre et les particularités de l'étude, d'assurer le suivi administratif et technique de l'opération et d'apporter son aide au maître d'œuvre tout au long de la réalisation de l'inventaire.



## 4. Méthodologie de l'Inventaire

### 4.1. CADRAGE ET PREPARATION DE L'INVENTAIRE

Le cadrage de l'Inventaire du département de la Lozère a été réalisé lors d'une réunion du Comité de pilotage (19 novembre 2002), afin de définir le secteur géographique, les activités à retenir ainsi que la période à couvrir dans le cadre du recensement.

Les critères suivants ont été choisis :

- Inventaire sur tout le département de la Lozère ;
- Période de dépouillement des archives allant de 1850 à 1986 ;
- Les sites inventoriés sont les installations classées pour la protection de l'environnement des premiers et deuxièmes groupes tels que définis par le SEI (Corrélation entre les codes NAF (modifiés) ainsi que celles du troisième groupe susceptibles de mettre en œuvre des matériaux radioactifs (annexe 1).

Les activités suivantes ont été écartées :

- Les décharges d'ordures ménagères pour lesquelles il n'existe pas de trace dans les documents administratifs ;
- Les ateliers de nettoyage à sec (pressing) ;

Intégration des informations de l'inventaire des décharges brutes.

Les sources d'information potentielles consultées ont été :

- Les Archives Départementales de la Lozère ;
- La Préfecture de la Lozère ;
- La Direction des Affaires Culturelles ;
- La Chambre de Commerce et d'Industrie.



## **4.2. REALISATION DE L'INVENTAIRE**

### **Archives départementales de la Lozère**

Les séries dépouillées pour la rédaction des fiches de sites sont :

- M : établissements dangereux, insalubres ou incommodes (dossiers commodo et incommodo) avant 1940 ;
- O : archives communales avant 1940 ;
- S : transports, industries, mines carrières avant 1940 ;
- Z : Sous-préfectures avant 1940 ;
- W : installations classées postérieures à 1940.

L'exploitation des dossiers aux Archives Départementales a permis de rédiger environ 400 fiches.

### **Préfecture de la Lozère**

La consultation de la liste des Installations Classées pour la Protection de l'Environnement a permis de rédiger 101 fiches.

### **Direction Régionale des Affaires Culturelles**

Le Service Inventaire de la DRAC réalise l'Inventaire Patrimonial Industriel. Cet inventaire recense tous les anciens sites industriels possédant encore des vestiges de leurs activités passées (bâtiments ou machines).

Cet inventaire est consultable sur le site internet du Ministère de la Culture ([www.culture.gouv.fr/documentation/merimee](http://www.culture.gouv.fr/documentation/merimee)).

L'utilisation de cette base de données a permis de rédiger 119 fiches.

### **Chambre de Commerce et d'Industrie de la Lozère**

La Chambre de Commerce et d'Industrie possède une base de données répertoriant les entreprises du secteur industriel. Cette base de données peut être consultable sur le site internet de la CCI ([www.lozere.cci.fr/](http://www.lozere.cci.fr/)).

L'utilisation de cette base de données a permis la rédaction de 68 fiches.

### **Le Conseil Général de la Lozère**

Dans le cadre de l'application du Plan Départemental d'Élimination des Déchets Ménagers et Assimilés (arrêté préfectoral du 01/02/1996), le Syndicat Départemental

d'électrification et d'équipement était chargé de réaliser une étude relative à l'inventaire-diagnostic des sites de la Lozère.

Les données de cette étude ont été intégrées soit 199 fiches.

### **Les cartes anciennes**

Le dépouillement des cartes des Editions Géographiques Professionnelles a permis l'élaboration de 15 fiches.

### **Archives du Bureau de Recherches Géologiques et Minières**

L'exploitation des archives du BRGM a permis la rédaction de 13 fiches.

### **Les annuaires de telecom**

L'exploitation des annuaires "Les Pages Pro" et des annuaires "Les Pages Jaunes" a permis de préciser l'état d'activité de 109 sites.

## **4.3. REGROUPEMENT DES FICHES PAR SITE**

Après le dépouillement des archives, la rédaction de fiches et le regroupement des fiches "doublon", on obtient un total de **847 sites** à saisir dans la base de données BASIAS.

Un doublon correspond à deux ou plusieurs fiches rédigées au cours du dépouillement des archives concernant en réalité une même adresse, donc le même site. En effet, au cours de son existence, une même installation classée a pu faire l'objet de plusieurs déclarations ou demande d'autorisation (pour s'agrandir, ajouter une machine, signaler une cession, par exemple). Ces nouvelles déclarations ne sont pas forcément situées dans le même dossier d'archives. Ainsi, lors du dépouillement, plusieurs fiches sont alors rédigées concernant le même site industriel.

La procédure pour mettre en évidence ces doublons est le regroupement des fiches par commune puis par adresse. Cette méthode a évidemment des limites dues aux informations hétérogènes contenues dans chaque fiche. En effet, certains dossiers ne possèdent que très peu d'indications concernant la localisation du site. Aussi, pour deux fiches ayant le même exploitant et dont les dates d'exploitation restent mal connues, il est hasardeux de regrouper ces fiches comme doublon ; un déménagement au sein d'une même commune ayant pu être réalisé. Ce regroupement des données par adresse a permis cependant d'éliminer un certain nombre de doublons.

Un second type de regroupement a pu être réalisé lorsque les dossiers consultés aux archives contenaient un plan de localisation du site. Ainsi, quelques doublons ont pu être éliminés après positionnement des sites sur les cartes IGN à 1/25 000.

D'autres doublons ont été trouvés au cours des autres tâches de l'Inventaire.

#### **4.4. SAISIE DES DONNEES DANS LA BASE DE DONNEES BASIAS**

Une fois le regroupement des fiches papier réalisé, il est alors possible de saisir ces données brutes issues des archives. A ce stade il s'agit essentiellement d'informations sur l'identification du site, son activité et sa localisation plus ou moins précise.

L'informatisation de ces données va permettre la sortie de tableaux qui serviront lors des enquêtes auprès des mairies et des Services déconcentrés de l'Etat, ainsi que pour les visites rapides de sites.

A ce stade, la base de données BASIAS contient alors **847 sites**.

#### **4.5. CONSULTATIONS DES SERVICES DÉCONCENTRES DE L'ETAT ET DES MAIRIES**

Cette consultation a pour but de compléter les informations brutes récoltées lors du dépouillement des dossiers des Archives.

Ce complément d'informations va porter principalement sur :

- Etat d'activité du site (site en activité ou non, site en friches, ...) ;
- Précision sur son adresse (par localisation sur carte de préférence) ;
- Etat d'occupation actuel du site (en friche, réaménagé<sup>1</sup>,...).

Il est aussi demandé, lors de cette consultation, d'ajouter les anciennes activités industrielles de la commune qui ne seraient pas dans l'Inventaire présenté.

Un courrier, expliquant la démarche de l'inventaire et notre attente quant à leur participation, ainsi que la liste des sites recensés sur leur territoire, a été envoyé à chaque commune. Un premier retour, de l'ordre de 35% a été observé et complété par des relances téléphoniques pour aboutir à un pourcentage final de réponses de 50% environ des mairies interrogées. Il est à préciser que la qualité et la quantité des informations revenues sont très disparates car de nombreux sites ne sont plus connus par les services de la mairie. C'est ainsi que certaines communes, considérées comme ayant répondu, ont répondu qu'elles ne connaissaient pas la plupart des sites répertoriés. Une précision sur l'adresse a souvent été apportée mais très peu de communes ont joint un plan de localisation. Par contre beaucoup ont ajouté de nouveaux sites industriels non encore répertoriés, mais ce sont des sites toujours en activité. Ils ont toutefois été saisis dans la base de données car la finalité de BASIAS est de conserver la mémoire des sites industriels, qu'ils soient en activité ou non. Les

---

<sup>1</sup> Le terme "réaménagé" signifie que l'emplacement actuel du site industriel est occupé par une activité autre qu'industrielle (commerce, habitation, parc, ...) sans impliquer qu'une étude de sol a pu être réalisée.

réponses des communes ont également permis de lever certaines ambiguïtés relatives à certains doublons.

#### **4.6. VISITES RAPIDES DE SITES**

Cette visite a plusieurs buts :

- Préciser l'adresse des sites non encore localisés ou vérifier les sites dont l'implantation est connue mais dont l'usage actuel est considéré sensible ;
- Préciser l'état d'occupation actuel du site.

Le choix des sites à visiter a été réalisé en accord avec le Comité de pilotage. La liste présentée pour effectuer le choix contient :

- tous les sites qui ne sont plus en activité ou dont on ne connaît pas l'état d'activité, Les dépôts temporaire d'explosifs ont été écartés.

Au cours des visites, lorsqu'il était impossible de localiser un site ou de comprendre l'historique d'un grand site industriel, les habitants du quartier ou le personnel de l'entreprise étaient interrogés. Toutefois, sur les 370 sites visités, seuls 242 sites ont pu être localisés et renseignés sur leur état d'occupation actuel. Cette visite a permis la création de 86 nouvelles fiches et la suppression de 25 doublons.

Plusieurs raisons peuvent expliquer l'impossibilité de retrouver certains sites :

- précision sur la localisation (issue du dépouillement aux archives ou des réponses fournies par les mairies) insuffisante ;
- disparition ou changement du nom de la rue ;
- quartier totalement réaménagé ;
- site trop ancien et inconnu de mémoire d'homme.

#### **4.7. NUMERISATION DES COORDONNEES X ET Y**

La localisation des sites s'est effectuée selon trois approches :

- présence de plans suffisamment précis aux Archives départementales pour les reporter sur cartes IGN au 1/25 000 ;
- informations fournies par les consultations des communes ;
- visites de terrain : 328 sites ont été localisés.

En résumé, sur les 918 sites contenus dans l'Inventaire, 613 sont localisés, soit 67 %.

#### **4.8. INSTRUCTION DES CRITERES ENVIRONNEMENTAUX**

Les sites concernés par la recherche de critères environnementaux sont :

- les sites géoréférencés, donc localisés sur cartes ;
- les sites qui ne sont plus "En activité" industrielle (condition obligatoire) ;
- les sites dont l'ancienne activité industrielle était parmi celles des groupes 1 et 2 définis dans l'annexe 8 du guide ADEME.

Les critères environnementaux instruits ont été les suivants :

- Milieu d'implantation du site (rural, urbain, périurbain ;
- Cible potentielle liée aux eaux superficielles ou souterraines (recherche systématique de captages d'eau potable dans un rayon de 1000 m, quelle que soit la position du site par rapport au sens d'écoulement de la nappe).
- Présence du site dans le périmètre de 100 mètres :
- Arrêté de Biotope ;
- Etang ;
- Lac ;
- PNR (Parc Naturel Régional) ;
- Réserve naturelle ;
- Réserve naturelle volontaire ;
- Site classé/inscrit (recherché dans un rayon de 500 m maximum) ;
- ZICO (Zone d'Intérêt communautaire pour la Conservation des Oiseaux) ;
- ZNIEFF1 (Zone Naturelle d'Intérêt Ecologique Faunistique et Floristique) ;
- ZNIEFF2 (Zone Naturelle d'Intérêt Ecologique Faunistique et Floristique) ;
- ZPS (Zone de Protection Spéciale) ;
- ZSC (Zone Spéciale de Conservation) = Natura 2000.

(Ces données environnementales proviennent des fichiers mis à disposition sur le site internet de la DIREN Languedoc-Roussillon).

- Forage (autre qu'AEP recherché dans un rayon de 400 m maximum) ;
- Caractérisation géologique du substratum,
- Code du système aquifère (utilisation du rapport BRGM/RP 53241-FR réalisé à la demande de l'Agence de l'Eau Rhône-Méditerranée-Corse (AERMC), "Actualisation de la synthèse hydrogéologique en région Languedoc-Roussillon").

#### **4.9. FIN DE LA SAISIE DES DONNEES DANS BASIAS**

Les nouvelles informations recueillies au cours des étapes précédentes ont été intégrées dans la base de données :

- Coordonnées x et y ;
- Etat d'occupation actuel du site ;
- Caractérisation environnementale des sites.

#### **4.10. MISE EN ŒUVRE DE LA GRILLE DE SELECTION**

Cette grille de sélection, mise en œuvre à la demande du Comité de pilotage, a pour but de sélectionner parmi les sites inventoriés, ceux susceptibles de faire l'objet d'une vigilance accrue, voire d'un diagnostic initial, si besoin. Elle n'est appliquée qu'aux sites localisés n'étant plus en activité et dont l'ancienne activité fait partie des groupes 1 ou 2. Une note a été attribuée, pour chaque site concerné, sur les critères suivants :

- Sensibilité/Vulnérabilité des eaux ;
- Réaménagement du site.

**L'illustration 1** présente le résultat des différentes étapes de l'inventaire.

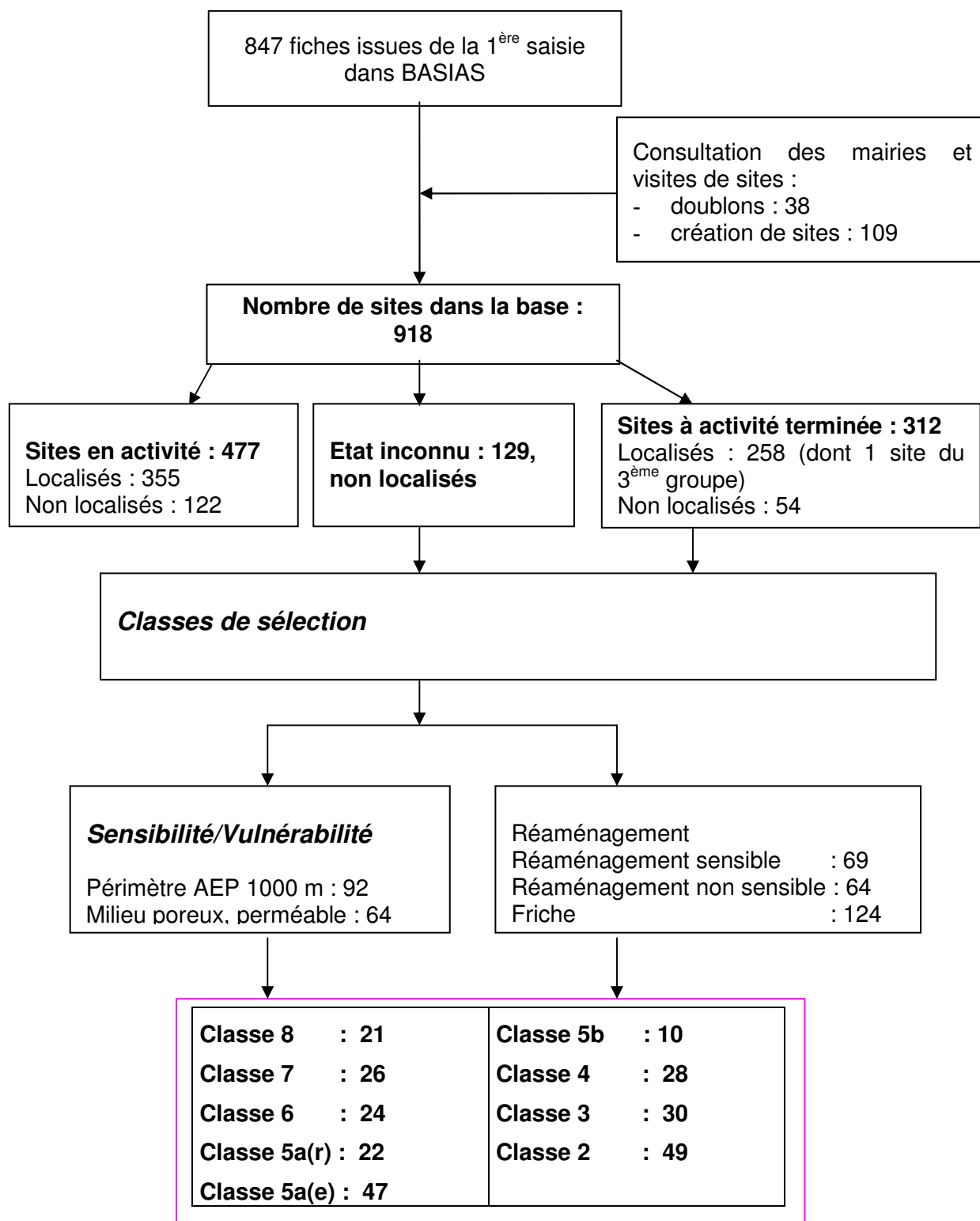

Illustration 1: Données statistiques de l'Inventaire, depuis la 1<sup>ère</sup> saisie dans BASIAS

## 5. Présentation générale des données de l'inventaire

### 5.1. ETAT D'ACTIVITE DES SITES

Les 918 sites recensés sont listés en annexe 4.

A l'issue de l'inventaire les sites sont répartis en 3 catégories (cf. illustrations 2 et 3) :

- ceux en activité : le site est occupé par une activité industrielle relevant de la police des Installations Classées pour la Protection de l'Environnement ;
- ceux en activité terminée : il n'y a plus d'activité industrielle sur le site, qui est donc, soit en friche, soit réutilisé pour un autre usage. Les sites partiellement en activité et partiellement réaménagés, ceux en friche, ceux partiellement réaménagés et partiellement en friche sont intégrés dans cette catégorie ;
- ceux dont l'état d'activité est inconnu, (rubrique "ne sait pas" dans BASIAS), le plus souvent dû à l'insuffisance des données sur la localisation du site ou à l'absence de réponse des mairies consultées.

La carte 1 présente l'état d'activité des 613 sites recensés localisés (avec les coordonnées x et y).

Etat d'activité du site	Nombre de sites	Pourcentage
<b>En activité</b>	477	52%
<b>Activité terminée</b>	312	34%
<b>Ne sait pas</b>	129	14%
<b>Total</b>	<b>918</b>	<b>100%</b>

\* =Activité terminée et partiellement réaménagé ou partiellement en friche + en activité et partiellement en friche ou réaménagé.

*Illustration 2 : Nombre de sites recensés en Lozère en fonction de l'Etat d'activité*



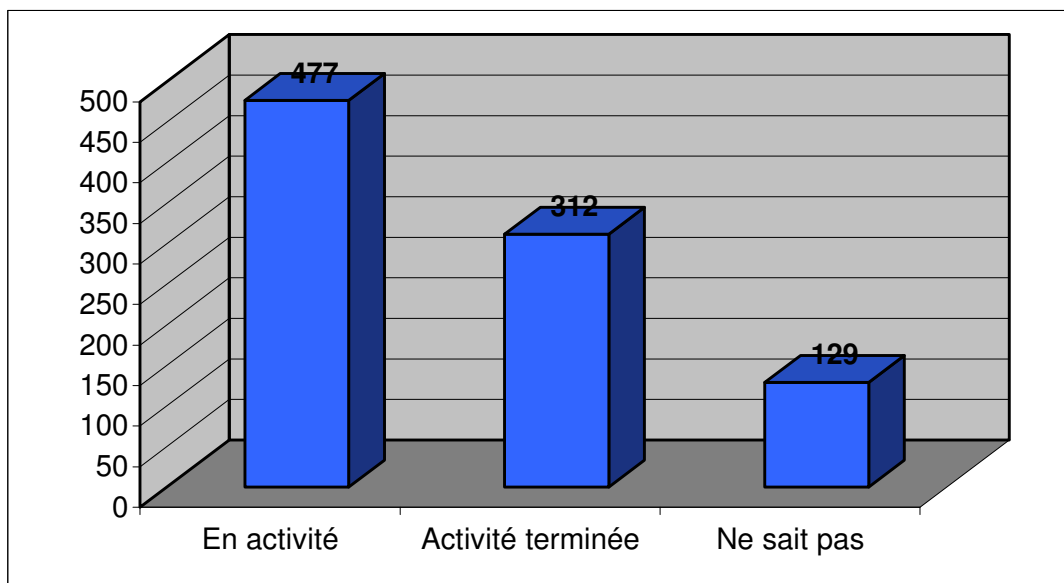

Illustration 3 : Histogramme relatif à l'état d'activité des sites recensés dans la Lozère

## 5.2. NOMBRE DE SITE LOCALISES (GEOREFERENCES)

- La localisation des sites de l'Inventaire s'effectue de différentes façons :
- Localisation directe aux Archives Départementales à partir des plans présents dans les dossiers consultés ;
- Localisation après consultation des mairies ;
- Localisation par visite de terrain.

Sites localisés	Nombre de sites
Oui	613
Non	305
<b>Total</b>	<b>918</b>

Illustration 4 : Nombre de sites localisés lors de l'inventaire de la Lozère

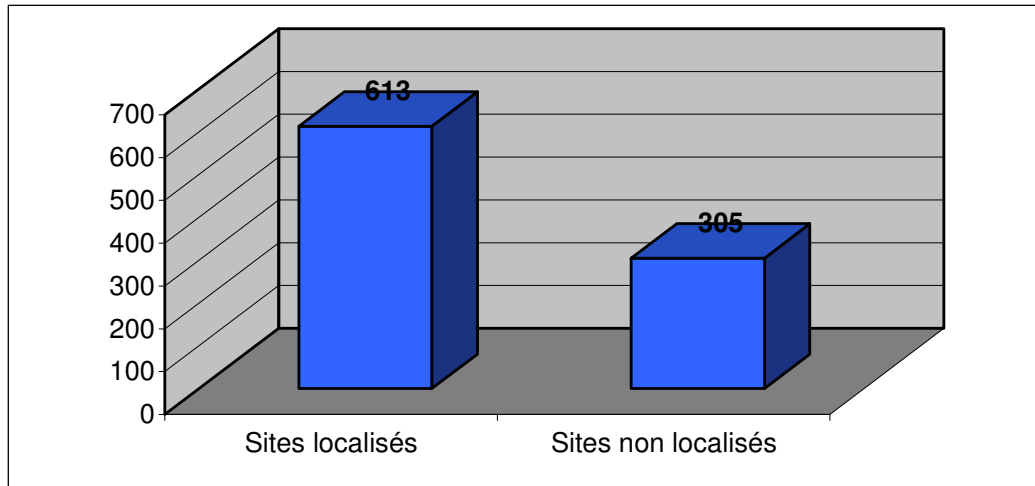

*Illustration 5 : Histogramme relatif au nombre de sites recensés, localisés en Lozère*

### 5.3. REPARTITION DES INSTALLATIONS ET DES SITES PAR CODES ET GROUPES D'ACTIVITES

Dans ce chapitre seront successivement présentées :

La répartition de l'ensemble des 1280 installations recensées (cf. sous-chapitre 5.3.1) ;

La répartition des 918 sites de BASIAS (cf. chapitre 5.3.2).

#### 5.3.1. Répartition des 1280 installations recensées

Les activités industrielles sont identifiées par le code NAF (Nomenclature des Activités Françaises modifiée) adapté à BASIAS (cf. annexe 1).

Plusieurs installations ou activité différentes ont pu se succéder ou coexister sur le même site ; cela donne un nombre d'activité (code NAF) supérieur au nombre de site (cf. sous-chapitre 5.3.2). Toutes les activités (1280) des diverses installations sont représentées ci-après, répartis en fonction de leur appartenance à l'un des groupes d'activité définis par le SEI.

Il peut être constaté que, parmi les 1280 installations recensées, la majorité relève du groupe 1.

**La carte 2** présente les installations, des sites localisés, par code activité (NAF). **Les cartes 3 à 6** présentent un zoom sur les grandes agglomérations (Mende, Saint-Chély-d'Apcher, Langogne et Marvejols).

ACTIVITE	code NAF	1 <sup>er</sup> groupe	2 <sup>ème</sup> groupe	3 <sup>ème</sup> groupe	TOTAL
Agriculture, Chasse, Sylviculture	A01	10		1	11
Industrie extractive	C	66		9	75
Industries agricoles et alimentaires	DA			6	6
Industrie textile et habillement	DB	16		2	18
Industrie du cuir et de la chaussure	DC	31			31
Travail du bois et fabrication d'articles en bois	DD	61		32	93
Industrie du papier et du carton ; édition, imprimerie	DE	19			19
Cokéfaction, raffinage, industrie nucléaire	DF	1		1	2
Industrie chimique	DG	159			159
Industrie du caoutchouc et des plastiques	DH	16			16
Fabrication de produits minéraux non métalliques	DI	27			27
Métallurgie et travail des métaux	DJ	13	34		47
Fabrication de machines et équipements	DK		23		23
Fabrication, réparation d'équipements électriques ou électroniques	DL	3	9		12
Fabrication de matériel de transport	DM		3		3
Autres industries manufacturières	DN	9		1	10
Production d'électricité, d'eau et de chaleur	E	13		1	14
Construction (Métiers de la)	F			25	25
Commerce, réparation automobile (ou autre), station service	G	119	138	2	259
Transports, Communications	I	1	24		25
Immobilier, Locations, Services aux entreprises	K	6			6
Santé, Action sociale	N			1	1
Assainissement, déchets	O	293		57	350
Stockage de produits chimiques, boues, D.L.I....	Z	48			48
<b>TOTAL</b>		<b>911</b>	<b>231</b>	<b>138</b>	<b>1280</b>

Illustration 6 : Répartition des activités/installations recensées selon les groupes définis par le SEI

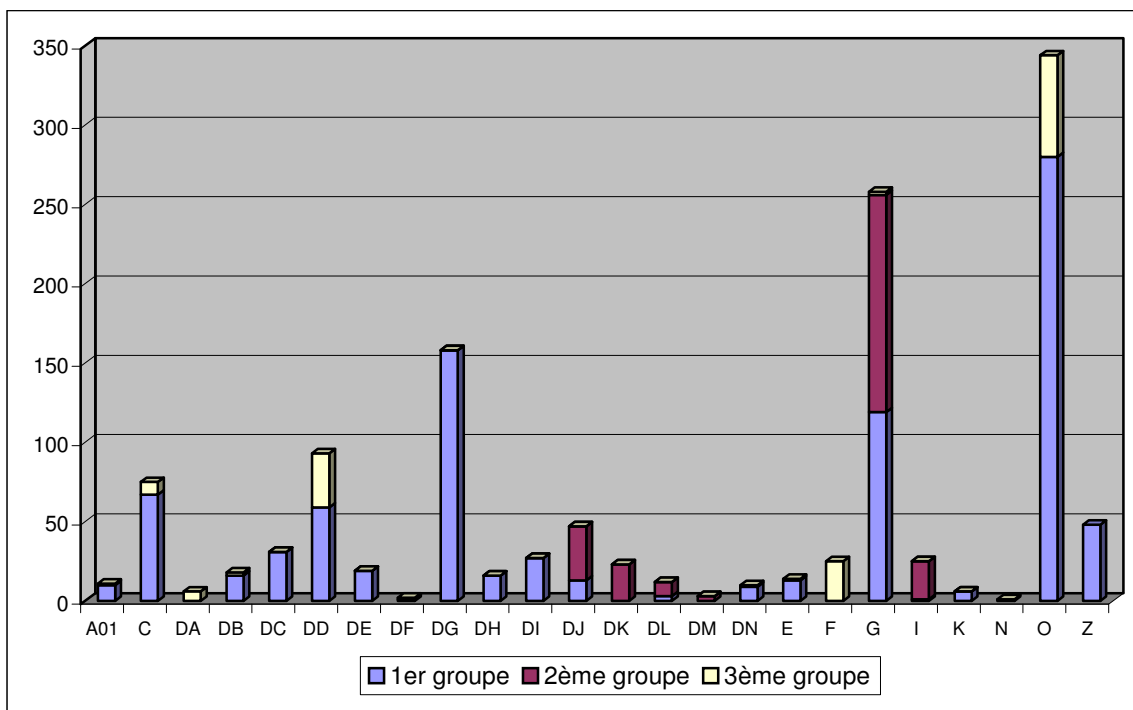

Illustration 7 : Histogramme de la répartition des groupes définis par le SEI, des activités/installations inventoriées, dans chacune des familles d'activités recensées

### 5.3.2. Répartition des 918 sites recensés dans BASIAS

Les diverses activités sont réparties en trois groupes (cf. annexe 2). Ces groupes d'activités, appelés "groupe SEI" sont classés en fonction de leur dangerosité potentielle sur l'environnement, selon l'ordre de priorité suivant :

**Groupe 1 > groupe 2 > groupe 3**

Lorsque l'on considère les sites, on retient l'activité dont la dangerosité potentielle est la plus forte. La majorité des **918 sites** (cf. illustration 8) se situe dans le groupe 1 (**775 sites soit 84.4 %**), les activités des 2ème et 3ème groupes représentent respectivement **15.3 % (140 sites)** et **0.3 % (3 sites)**.

**La carte 7**, montre les **613 sites localisés**, avec les coordonnées x et y, contenus dans l'inventaire, par état d'activité actuel et groupe SEI.

Etat actuel du site	Groupe 1	Groupe 2	Groupe 3	total
<b>En activité</b>	369	106	2	<b>477</b>
<b>Activité terminée *</b>	291	20	1	<b>312</b>
<b>Non renseigné</b>	115	14	0	<b>129</b>
<b>TOTAL</b>	<b>775</b>	<b>140</b>	<b>3</b>	<b>918</b>

\* : Activité terminée et partiellement réaménagé ou partiellement en friche + en activité et partiellement en friche ou réaménagé

Illustration 8 : Nombre de sites par groupes SEI en fonction de l'état d'activité

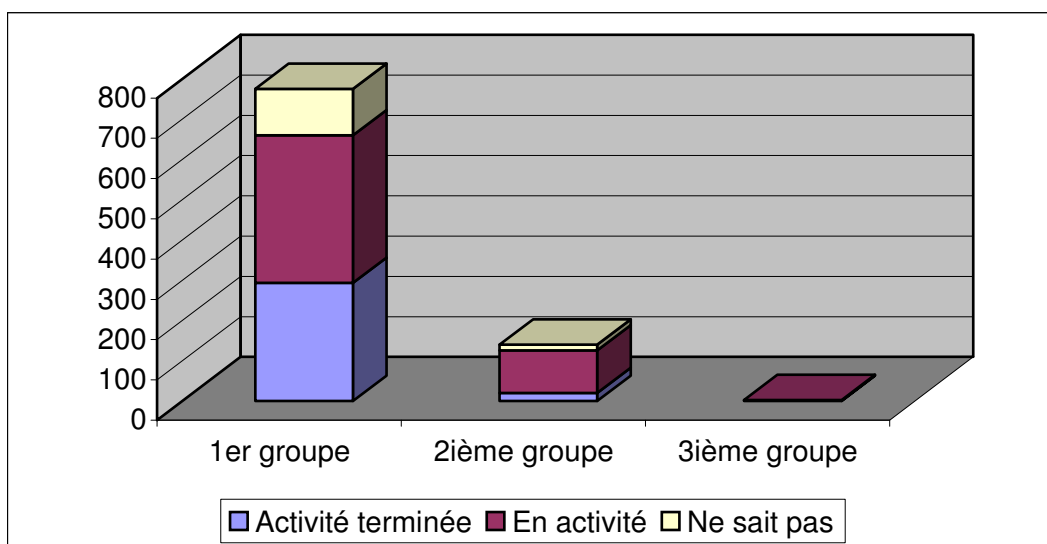

Illustration 9 : Histogramme relatif au nombre de sites par groupes d'activité SEI en fonction de l'état d'activité

## 6. Présentation des données relatives à la mise en œuvre de la grille de sélection

Le site doit être localisé pour permettre l'instruction des critères environnementaux, relatif à la vulnérabilité des eaux et à la réutilisation ou au réaménagement du site. Par conséquent, seuls les sites localisés et à activités terminées des 1<sup>er</sup> et 2<sup>ème</sup> groupes sont retenus pour leur classement au travers d'une grille de sélection souhaitée par les financeurs.

### 6.1. LA METHODE DE CLASSEMENT UTILISEE

Cette méthode (**cf. annexe 2**) proposée à l'issue de l'IHR et mise en œuvre à la demande des partenaires financeurs permet de classer, de façon sommaire à ce stade, les sites qui ont cessé toute activité industrielle, en fonction de l'impact potentiel qu'ils pourraient avoir sur les eaux ou sur les personnes.

La grille de sélection est composée des deux critères :

- sensibilité et vulnérabilité des eaux souterraines et superficielles,
- type de réutilisation et/ou de réaménagement réalisé ou projeté.

Cette grille de sélection constitue un des outils possibles parmi d'autres qui peut être mis utilisé. Il faut retenir que ce classement est réputé valide sur la base des informations contenues dans BASIAS à la date de mise en œuvre de la grille de sélection. Tout complément de données, notamment sur un projet de réaménagement peut donc faire changer le site de classe.

### 6.2. LE CHOIX DES SITES SOUMIS A LA GRILLE DE SELECTION

Sur les 918 sites recensés dans BASIAS, 441 sont, soit des sites dont l'état d'activité est connu pour être "terminée" (nombre : 312), soit des sites pour lesquels on "ne sait pas" si l'activité est terminée (nombre : 129). Parmi ceux-ci 184 sites ont été écartés de la suite de la démarche car non localisés sur cartes (nombre : 183) ou parce qu'ils sont uniquement du groupe 3 (nombre : 1), afin de retenir **257 sites localisés dont les anciennes activités étaient des 1<sup>er</sup> et 2<sup>ème</sup> groupes et les soumettre à la grille de sélection.**

### 6.3. LES ACTIVITES DES SITES SOUMIS A LA GRILLE DE SELECTION

Les sites retenus appartiennent aux groupes 1 et 2 (annexe 1), le groupe 3 regroupant des activités à dangerosité potentielle considérée moindre. Lorsque différentes activités se sont succédées sur un même site, c'est l'activité dont la dangerosité potentielle est la plus forte qui est retenue pour le classement, sachant que les activités du 1<sup>er</sup> groupe sont considérées les plus potentiellement dangereuses. L'illustration 10 présente les sites soumis à la grille de sélection, en fonction du type d'activité retenu (code NAF modifié, annexe 1).

ACTIVITE	code NAF	1 <sup>er</sup> groupe	2 <sup>ème</sup> groupe	TOTAL
Agriculture, Chasse, Sylviculture	A01	1		1
Industrie extractive	C	44		44
Industrie textile et habillement	DB	11		11
Industrie du cuir et de la chaussure	DC	20		20
Travail du bois et fabrication d'articles en bois	DD	13		13
Industrie du papier et du carton ; édition, imprimerie	DE	4		4
Industrie chimique	DG	19		19
Fabrication de produits minéraux non métalliques	DI	6		6
Métallurgie et travail des métaux	DJ	8	3	11
Fabrication de machines et équipements	DK		2	2
Autres industries manufacturières	DN	2		2
Production d'électricité, d'eau et de chaleur	E	6		6
Commerce, réparation automobile (ou autre), station service	G	30	10	40
Transports, Communications	I		1	1
Immobilier, Locations, Services aux entreprises	K	1		1
Assainissement, déchets	O	71		71
Stockage de produits chimiques, boues, D.L.I....	Z	5		5
<b>TOTAL</b>		<b>241</b>	<b>16</b>	<b>257</b>

*Illustration 10 : Les activités, des groupes 1 et 2, retenues des 257 sites localisés soumis à la grille de sélection*

Les activités les plus représentées sont celles de l'assainissement et récupération des déchets, l'industrie extractive, le commerce et réparation automobile et les stations services.

#### **6.4. LES SITES DE LA GRILLE DE SELECTION PAR RAPPORT A LA SENSIBILITE OU LA VULNERABILITE DES EAUX**

Afin d'instruire les critères environnementaux, servant à apprécier le critère sensibilité/vulnérabilité, les éléments suivants ont été recherchés pour les sites à soumettre à la grille de sélection :

- captage d'eau potable (AEP) dans un rayon de 1km autour du site industriel,
- composition des terrains sous-jacents.

Trois valeurs peuvent être attribuées (4, 3, 1) :

- **4** : sites localisés dans un périmètre de protection rapproché ou éloigné d'un captage alimentant en eau potable une collectivité publique (AEP). Il s'agit de prendre en compte la notion de cible potentielle quelles que soient la lithologie et la perméabilité des formations géologiques impliquées. Les périmètres de protection n'étant pas systématiquement disponibles, l'option a été prise d'attribuer la note 4 à tous les sites industriels ayant un captage AEP dans un rayon d'un kilomètre autour du site.
- **3 et 1** : Il s'agit d'estimer, à défaut de cibles potentielles connues, la vulnérabilité de l'aquifère présent sous le site.
- La note **3** est réservée aux sites situés sur des formations perméables telles que les alluvions graveleuses, le calcaire compact, ....
- La note **1** est attribuée aux sites situés sur un substratum argileux.

**92 sites** connus pour n'être pas "En activité" (soit 36% des 257 sites soumis à la grille de sélection) des 1<sup>er</sup> et 2<sup>ème</sup> groupes ont un AEP dans un rayon de moins d'1 km. Parmi ces sites, 86 sont du 1<sup>er</sup> groupe et 6 du 2<sup>ème</sup> groupe. La note 4 a donc été attribuée à ces sites pour le critère sensibilité/vulnérabilité des eaux.

**64 sites** connus pour n'être pas "En activité" (soit 25% des 257 sites soumis à la grille de sélection) des 1<sup>er</sup> et 2<sup>ème</sup> groupes sont situés sur une zone à alluvions graveleuses ou à calcaire. Parmi ces sites, 60 sont du 1<sup>er</sup> groupe et 4 du 2<sup>ème</sup> groupe. La note 3 a donc été attribuée à ces sites pour le critère sensibilité/vulnérabilité des eaux.

**101 sites** connus pour n'être pas "En activité" (soit 39% des 257 sites soumis à la grille de sélection) des 1<sup>er</sup> et 2<sup>ème</sup> groupes sont situés sur une zone à substratum argileux. Parmi ces sites, 94 sont du 1<sup>er</sup> groupe et 6 du 2<sup>ème</sup> groupe. La note 1 a donc été attribuée à ces sites pour le critère sensibilité/vulnérabilité des eaux.



Sur la **carte 8**, sont reportés les 257 sites par notes attribuées en fonction de la vulnérabilité/sensibilité des nappes et de la proximité des captages AEP.

Sites localisés soumis à la grille de sélection	Note de sensibilité/vulnérabilité	Groupe 1	Groupe 2	Total
AEP dans un rayon (d'1 km)	4	86	6	92
Milieu poreux perméable	3	60	4	64
Terrain argileux	1	95	6	101
<b>Total</b>		241	16	257

Illustration 11 : Répartition des 257 sites soumis à la grille de sélection en fonction de la note de Sensibilité/Vulnérabilité des eaux

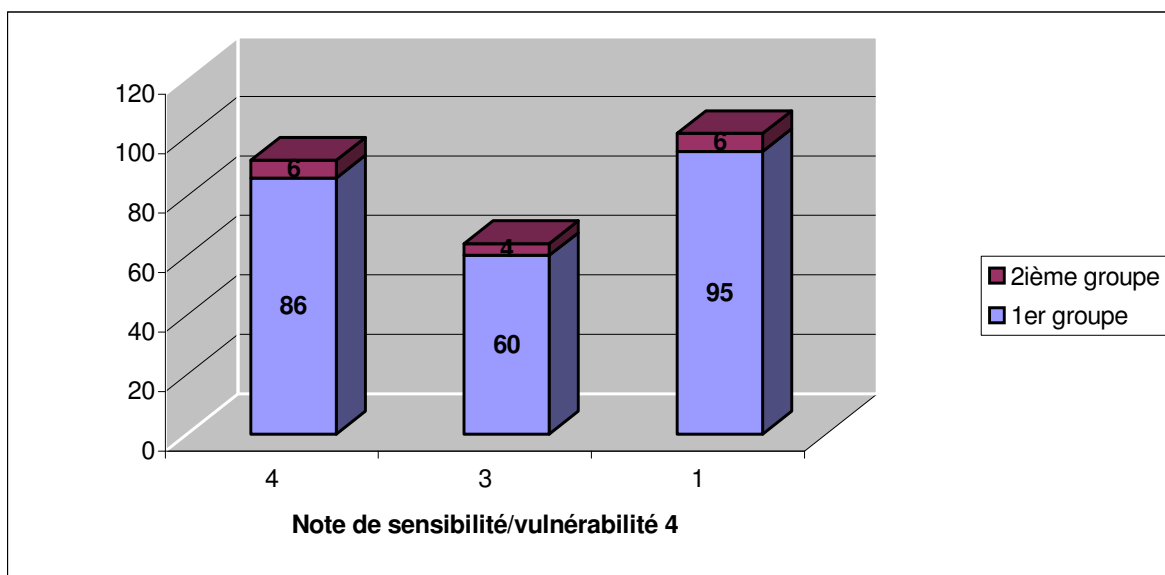

Illustration 12 : Histogramme de la répartition des 257 sites soumis à la grille de sélection en fonction de la note de Sensibilité/Vulnérabilité des eaux

## 6.5. LES SITES DE LA GRILLE DE SELECTION PAR RAPPORT AU TYPE DE REAMENAGEMENT

Le type de réutilisation ou de réaménagement est noté par un indice qui peut avoir trois valeurs (**cf. annexe 2**) :

- **4** : réutilisation ou réaménagement réalisé (ou projeté) de type sensible,
- **2** : réutilisation ou réaménagement réalisé (ou projeté) de type non sensible,
- **1** : sites en friche non réutilisés/non réaménagés, sans projet de réaménagement identifié actuellement.

Les illustrations 13 et 14 présentent le nombre de sites des groupes 1 et 2 selon le type et la sensibilité du nouvel usage.

Sur la **carte 9**, sont reportés les 257 sites par type et sensibilité du nouvel usage.

<i>Sites localisés soumis à la grille de sélection</i>	<b>Note</b>	<b>Groupe 1</b>	<b>Groupe 2</b>	<b>Total</b>
<b>Réaménagement sensible</b>	<b>4</b>	120	5	<b>125</b>
<b>Réaménagement non sensible</b>	<b>2</b>	60	4	<b>64</b>
<b>En friche</b>	<b>1</b>	61	7	<b>68</b>
<b>Total</b>		<b>241</b>	<b>16</b>	<b>257</b>

*Illustration 13: Répartition des 257 sites soumis à la grille de sélection en fonction de la note de Réaménagement*

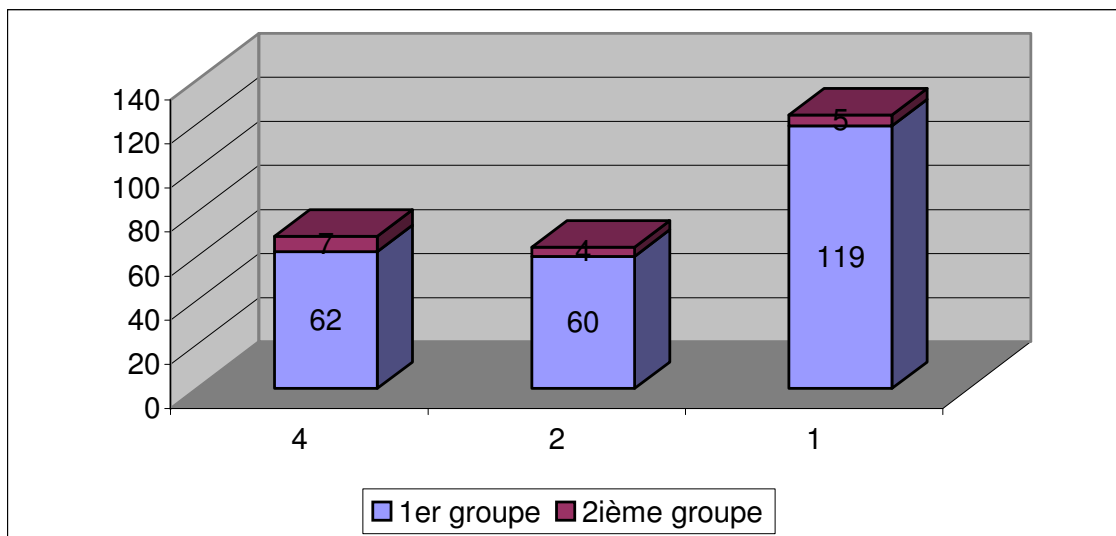

Illustration 14 : Histogramme représentant les 257 sites soumis à la grille de sélection en fonction de la note de Réaménagement

Parmi les sites à activités terminées et réutilisés ou réaménagés :

- 69 présentent un nouvel usage de type sensible (27%),
- 64 présentent un nouvel usage de type non sensible (25%),
- 124 sites sont en friche (48%),

## 6.6. RESULTATS DE LA MISE EN OEUVRE DE LA GRILLE DE SELECTION

Neuf classes de sélection ont été établies par le croisement du critère sensibilité / vulnérabilité des eaux (annexe 2) et du critère situation du site en terme de réutilisation et/ou de réaménagement réalisé ou projeté.

		<b>Vulnérabilité/Sensibilité</b>		
		<b>Code</b>	<b>4</b>	<b>3</b>
<b>Situation du site</b>	<b>4</b>	8	7	5a(r)
	<b>2</b>	6	5b	3
	<b>1</b>	5a(e)	4	2

Les **illustrations 15** et **16** donnent la répartition des 257 sites à activité terminée soumis à la grille de sélection par classes de sélection et par groupes SEI d'activités. Les sites du 1<sup>er</sup> groupe sont plus nombreux (**241 sites soit 94%**) que ceux du 2<sup>ème</sup> groupe (**16 sites soit 6%**).

**Sur la carte 10** sont portés les 257 sites à activité terminée en fonction de la classe de sélection

SITES A ACTIVITES TERMINEES	Activités du 1 <sup>er</sup> groupe	TOTAL 1er groupe	Activités du 2 <sup>ème</sup> groupe	TOTAL 2 <sup>ème</sup> groupe	TOTAL PAR NOTES	TOTAL GROUPES 1 ET 2
Classe 8	18	130	3	10	21	140
Classe 7	23		3		26	
Classe 6	22		2		24	
Classe 5a(r)	21		1		22	
Classe 5a(e)	46		1		47	
Classe 5b	10	37	0	1	10	38
Classe 4	27		1		28	
Classe 3	28	74	2	5	30	79
Classe 2	46		3		49	
<b>TOTAL</b>	<b>241</b>		<b>16</b>		<b>257</b>	

*Illustration 15 : Répartition des 257 sites soumis à la grille de sélection par classe de sélection et groupe SEI*

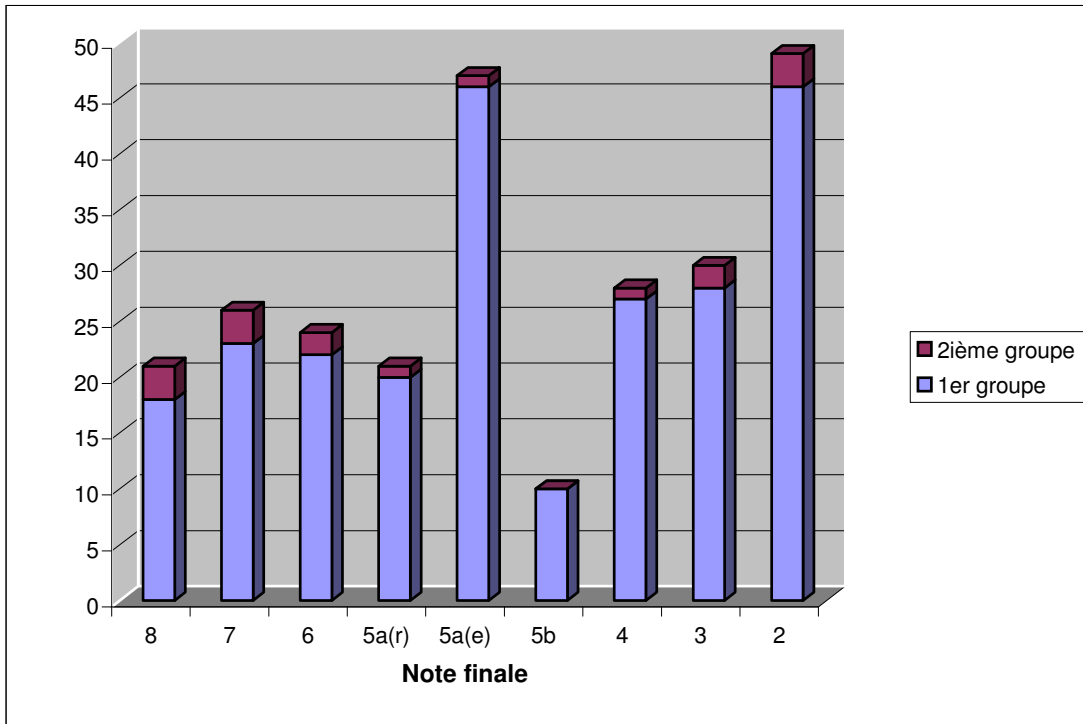

Illustration 16 : Histogramme représentant les 257 sites soumis à la grille de sélection répartis par classe de sélection

Les sites pouvant avoir un impact potentiel sur les personnes, via les eaux ou un usage sensible du terrain, sont ceux répartis dans les classes 8, 7, 6, 5a(r), 5a(e), **soit 140 sites.**

Les sites pouvant avoir un impact sur des aquifères sans cible identifiée, mais à forte vulnérabilité sont ceux des classes 5b, et 4, **soit 38 sites.**

Les sites pouvant être, à priori, sans danger immédiat pour les personnes ou les aquifères, sont ceux en friche sans projet identifié et localisés sur des formations géologiques peu perméables, ils sont regroupés dans les classes 3 et 2, **soit 79 sites.**

## 7. Bilan global et conclusion générale

### 7.1. LES DONNEES STATISTIQUES DE L'INVENTAIRE DU DEPARTEMENT DE LA LOZERE

Les différentes données statistiques de l'inventaire des sites industriels du département de la Lozère sont résumées sur les schémas suivants :

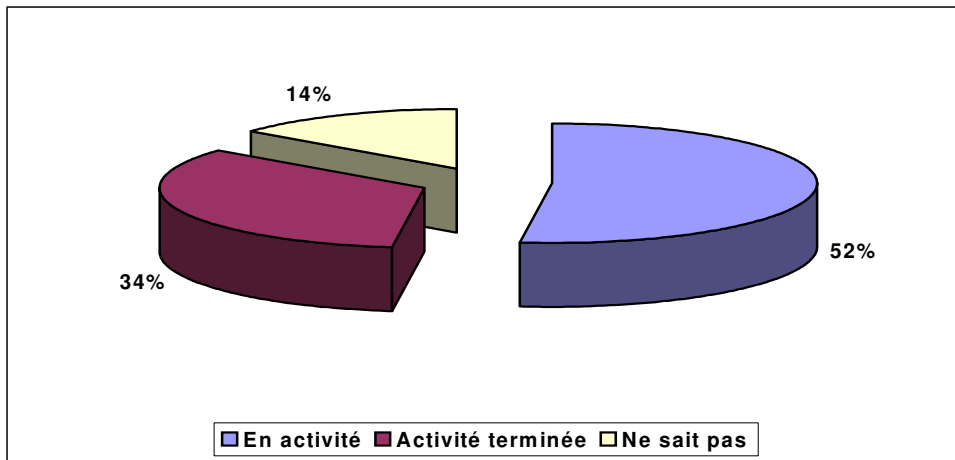

Illustration 17 : Etat d'activité" des 918 sites

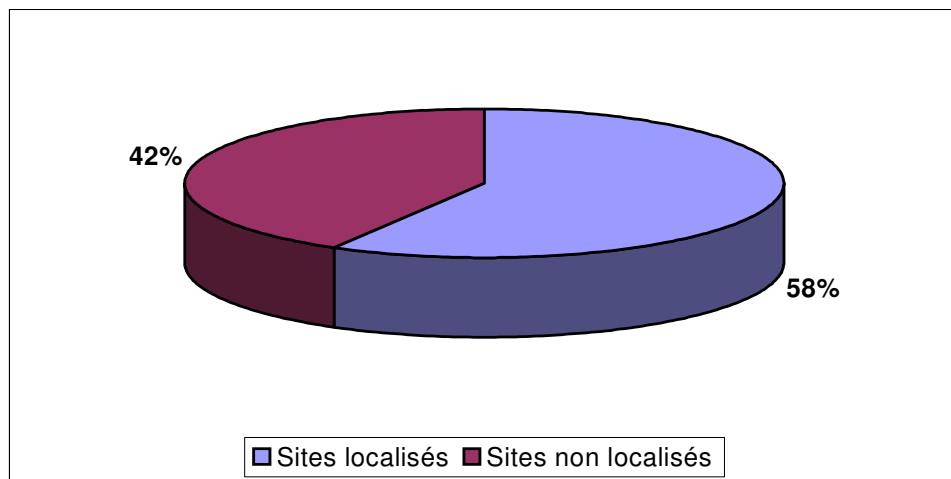

Illustration 18 : Pourcentage de sites localisés parmi les 441 sites dont l'état d'activité est terminée ou ne sait pas

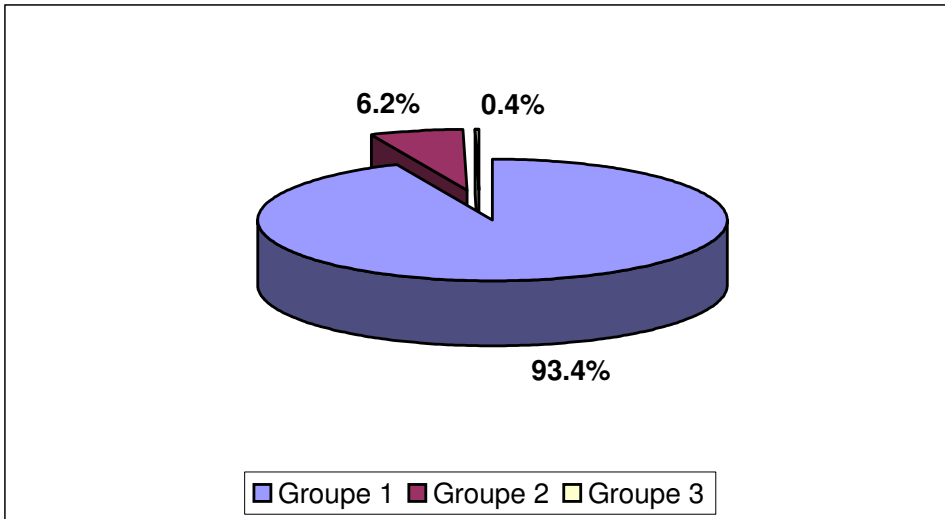

Illustration 19 : Répartition dans les groupes SEI d'activité des 257 sites localisés, dont l'état d'activité est terminée

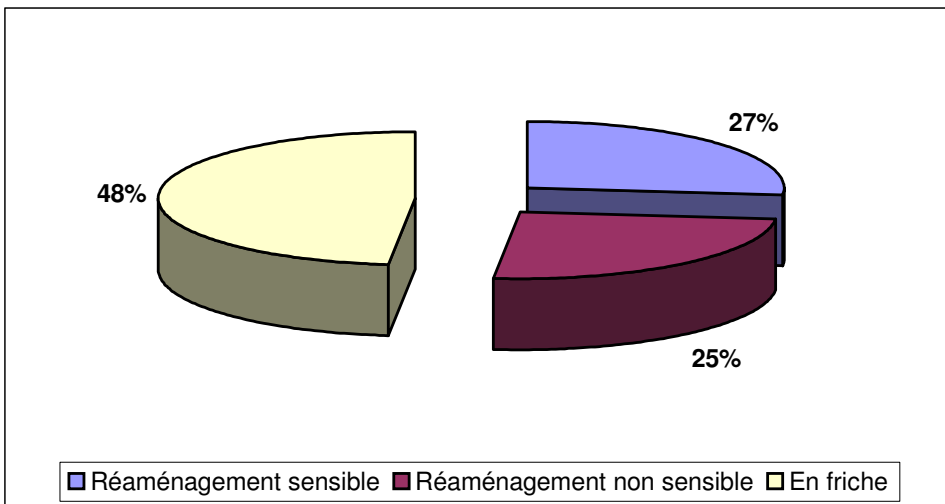

Illustration 20 : Répartition par type de réaménagement des 257 sites localisés des groupes 1 et 2 soumis à la grille de sélection

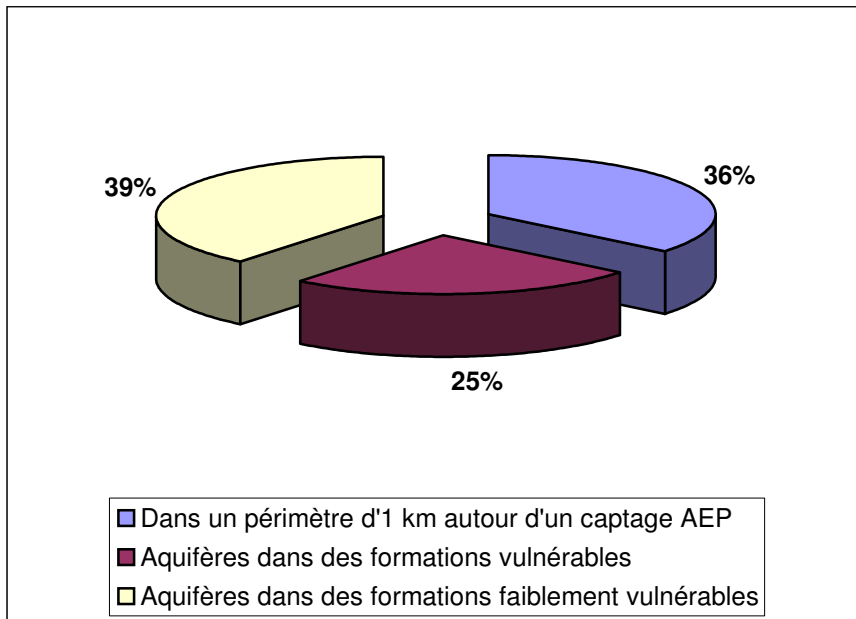

Illustration 21 : Répartition par type de vulnérabilité vis-à-vis des eaux des 257 sites localisés des groupes 1 et 2 soumis à la grille de sélection

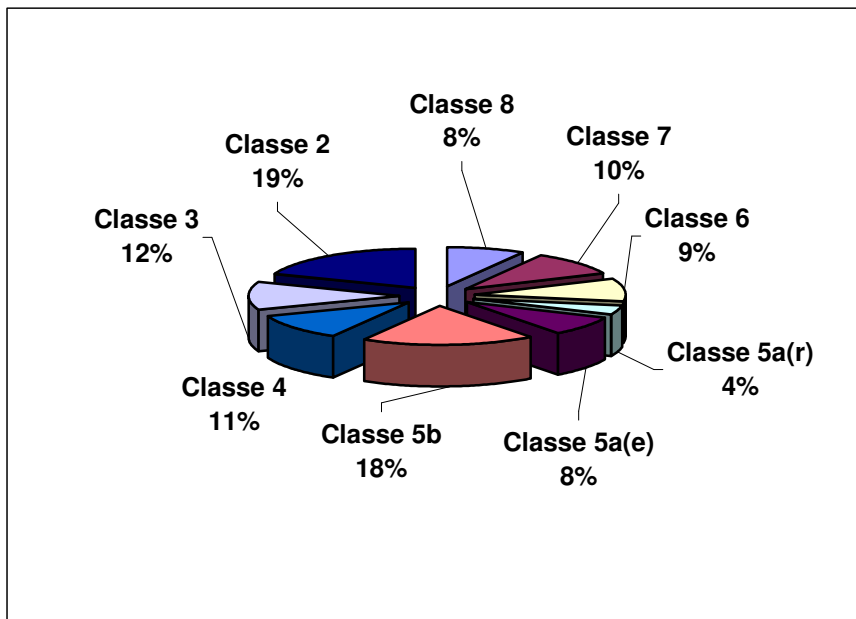

Illustration 22 : Répartition par classe des 257 sites soumis à la grille de sélection



## 7.2. CONCLUSION GENERALE

Le recensement des fiches issues du dépouillement des dossiers dans les diverses archives du département de la Lozère a permis, après regroupement des informations par site, d'identifier **847** installations et/ou sites industriels saisis dans la base de données BASIAS.

Après consultation des communes et des services déconcentrés de l'Etat, un certain nombre de sites a été supprimé (doublons mis en évidence) et certains sites fournis par les mairies ont été ajoutés. A ce jour, la base de données BASIAS de la Lozère contient 918 sites. Parmi ceux-ci :

**477** ont encore une activité industrielle (52%) ;

**312** sont à activité terminée (34%) ;

**129** ne sont pas renseignés sur l'état actuel d'activité (14%).

Par ailleurs, **613 sites** sur les 918 recensés ont pu être géoréférencés par des coordonnées X et Y (soit 67%).

On peut aussi noter que sur les **257 sites localisés sur carte** dont l'état d'activité est terminée, **241** sites appartiennent au 1<sup>er</sup> groupe et **16** sites au 2<sup>ème</sup> groupe. Sur la base des critères environnementaux pris en compte, ces **257** sites sont répartis de la façon suivante dans les diverses classes de la grille de sélection :

**140 sites** sont répartis dans les classes 8, 7, 6, 5a(r) et 5a(e) (soit 54%). Ils sont situés à proximité d'un AEP et/ou présentent un usage actuel de type sensible ;

**38 sites** appartiennent aux classes 5b et 4. Ces sites se trouvent dans un contexte de vulnérabilité importante, sans cible connue et sans réutilisation et/ou réaménagement sensible identifiés (15%) ;

**79 sites** sont dans les classes 3 et 2. Ces sites ne menacent aucune cible potentielle connue, ni aucun aquifère vulnérable et ne présentent pas, à ce jour, de réutilisation et/ou de réaménagement de type sensible (31%).

Toutes ces données sont regroupées dans le schéma de l'illustration 1, qui indique les différentes données statistiques de l'inventaire, avec au départ 847 sites/installation issus de la 1<sup>ère</sup> saisie dans BASIAS. Cette démarche d'inventaire appliquée au département de la Lozère permet de soumettre à la réflexion du Comité de pilotage des listes de sites pouvant éventuellement générer un impact sur les personnes ou l'environnement, via la proximité d'un AEP, ou via un éventuel réaménagement de type sensible. Il faut, cependant, rappeler qu'à l'issue de cet inventaire, les sites recensés représentent seulement une potentialité de pollution qui, à ce stade, n'est pas démontrée.

Le Comité de pilotage pourra définir, sur des critères plus spécifiquement départementaux, les sites sur lesquels des investigations complémentaires, de type diagnostic initial, seraient prioritairement à entreprendre.

Par ailleurs, l'inventaire ne doit pas être une fin en soi : la base de données réalisée est la mémoire vivante des sites industriels et de ce fait, nécessite des mises à jour par :

- la recherche de sites manquants.

La saisie des changements de situation des sites recensés (cessations d'activité, réaménagement, changement d'exploitant, ...).



## 8. Moyens de communication et de diffusion

Conformément à la demande du Ministère de l'écologie et du développement durable, tous les résultats de l'inventaire sont à vocation publique et conservés dans la base de référence nationale BASIAS dont la mise en œuvre est confiée au BRGM (cf. arrêté ministériel du 10 décembre 1998 paru au Journal officiel le 16 avril 1999). La finalité de cette base est de conserver la mémoire des sites industriels qu'ils soient en activité ou non.

A l'issue de l'inventaire, la livraison des données et de l'application informatique BASIAS, est faite aux financeurs pour une utilisation qui doit être conforme aux finalités conditionnant la déclaration de cette base auprès de la CNIL.

L'information du public sur l'existence de BASIAS et la consultation des résultats de l'inventaire sont réalisables par les moyens suivants précisés dans les circulaires 99-315 et 99-316 du 26 avril 1999 relatives à la diffusion des résultats d'un inventaire historique de sites industriels anciens, respectivement adressées aux préfets et aux directeurs des DRIRE par le ministère chargé de l'Environnement :

- fourniture à la préfecture de 3 cd-rom comportant le fichier des fiches de site, regroupée par commune, au format "pdf" ; le préambule départemental au format "pdf" ; l'application gratuite Acrobat Reader © ;
- fourniture à chaque mairie des fiches papier des sites de leur commune et du préambule départemental ;
- information du Président du Conseil Général, de la Chambre départementale des notaires ;
- mise sur Internet des données de l'inventaire : sur le site du BRGM <http://basias.brgm.fr/>.

fourniture sur demande des fichiers aux organismes visés à l'article 4 de l'Arrêté ministériel du 10 décembre 1998 relatif à la création d'une base de données sur les sites industriels et les activités de service anciens : aux administrations, aux collectivités locales, à l'ADEME, à l'ANDRA, au BRGM, aux Agences de l'eau, aux établissements publics fonciers, aux CCI, aux SPPPI et aux associations d'industriels, diffusion large, notamment auprès des associations de protection de l'environnement des documents synthétiques lorsqu'ils sont établis.

La diffusion des données sur support papier ou sur support informatique doit être datée et accompagnée d'un préambule explicatif validé par le Comité de pilotage.

Les résultats de l'inventaire sont donc consultables en préfecture, en mairie, au service régional du BRGM et sur Internet.

<b>CONSULTATION</b>	<b>Préfecture</b>	<b>Mairies</b>	<b>Service régional BRGM</b>	<b>Internet</b>
<b>Rapport</b>	X		X	
<b>fiches papier</b>		X	x	
<b>Préambule départemental</b>	X	X	X	X
<b>fiches pouvant être téléchargées et cartes</b>				X

Le droit d'accès et de rectification des personnes concernées par les sites inventoriés (propriétaires et occupants en titre des sites concernés) s'exercent auprès de la préfecture du département concerné ou du service régional du BRGM.

<b>DIFFUSION</b>	<b>Financeurs</b>	<b>Préfecture</b>	<b>Mairies</b>
<b>cd rom (données récoltées et application BASIAS)</b>	X	X	
<b>Rapport</b>	X	X	
<b>cd-rom (fiches de sites et préambule départemental au format "pdf")</b>		X	
<b>Préambule départemental</b>	X	X	X
<b>Fiches papier</b>		X	X

## 9. Bibliographie

**Inventaire d'anciens sites industriels (et d'activités de service), guide méthodologique**

ADEME, février 1997  
Version 1996. 163 p.

**Gestion des sites (potentiellement pollués) - classeur version 2**

Ministère de l'Aménagement du Territoire et de l'Environnement,  
B.R.G.M éditions, mise à jour mars 2000

**Notice d'explication des divers champs de la base de données sur les anciens sites industriels et activités de service (BASIAS)**

B.R.G.M, septembre 2001  
RP-51148-FR

**Suivi des inventaires historiques régionaux des anciens sites industriels (année 2002)**

BRGM, juin 2002  
Rapport BRGM/RP-21516-FR

**Inventaire des anciens sites industriels dans le département des Pyrénées-Orientales**

BRGM, novembre 2003  
Rapport BRGM/RP-52732-FR



## 10. Abréviation

AD	: Archive départementale
ADEME	: Agence de l'Environnement et de la Maîtrise de l'Energie
AEP	: Alimentation en Eau Potable
AM	: Arrêté municipal
ANDRA	: Agence Nationale pour la gestion des Déchets Radioatifs
AP	: Arrêté préfectoral
BASIAS	: Base de données des Anciens Sites Industriels et Activité de Services
Cie	: Compagnie
CNIL	: Commission Nationale sur l'Informatique et les Libertés
DDASS	: Direction Départementale des Actions Sanitaires et Sociales
DIREN	: Direction Département de l'Equipement
DRAC	: Direction Régionales des Affaires Culturelles
DRIRE	: Direction Régionale de l'Industrie, de la Recherche et de l'Environnement
DLI	: Dépôt de Liquides Inflammables
Hab	: Habitant
ICPE	: Installation Classée pour la Protection de l'Environnement
M	: Mètres
OM	: Ordures ménagères
RD	: Route départementale ou récépissé de déclaration, suivant le contexte
RN	: Route nationale
St	Saint
Sté	: Société
T	: tonne
TP	: Travaux publics
VHU	: Véhicule hors d'usage





## **Annexe 1**

# **Corrélation entre les codes NAF (modifiés) et les groupes d'activités du SEI**



## REMARQUES PRELIMINAIRES

### **1 - SUR LE LEXIQUE "ACTIVITES" (CODE NAF modifié) UTILISE DANS LA BASE DE DONNEES BASIAS**

De nombreux chapitres des codes NAF originel (F, G, H, I, J, K, L, M, N, O, P, Q) traitant plutôt de commerce, de petits métiers ou d'activités de services collectifs ou individuels n'ont pas été repris (ou que très partiellement) dans le lexique n° 12 de BASIAS. Parmi ces chapitres, seules les activités pouvant être une installation classée pour la protection de l'environnement soumise à déclaration ou à autorisation, ou pouvant éventuellement constituer un risque potentiel ou être à l'origine de pollutions, ont été retenues (ainsi que leur code NAF associé) et regroupées dans un chapitre s'intitulant "activités de services collectifs ou personnels".

Les activités des codes NAF retenues dans ce lexique n° 12 ont été complétées par quelques précisions pour le rendre plus facilement exploitable, ainsi que par des activités qui, initialement, n'y figuraient pas. *Tous ces rajouts apparaissent en italique par rapport aux codes NAF originels.*

Lors de la saisie, il faut aussi considérer que lorsqu'il y a "fabrication" ou "utilisation" d'un produit, il y a forcément "stockage".

### **2 - SUR LES CORRELATIONS ENTRE LES CODES NAF ET LES GROUPES D'ACTIVITE DEFINIS DANS LA NOTE DU SEI, RELATIVE AUX CRITERES DE SELECTION DES SITES DEVANT FAIRE L'OBJET D'UN DIAGNOSTIC INITIAL**

Chaque site industriel est défini par une activité pendant une période donnée, ou par des activités différentes qui se sont succédées au fil du temps.

Il est nécessaire de rappeler qu'un site industriel peut avoir plusieurs installations, comme par exemple, un atelier de peinture, un quai de déchargement, une cuve à fuel, un entrepôt de solvants, un stockage de déchets, etc..., chacune participant à une activité générale du site. Il faut donc garder à l'esprit cette notion "d'installation" différente de la notion "d'activité" qui les englobe toutes et qui est associée à une adresse.

Chacune des activités du site, unique ou multiples au fil du temps sur un même lieu, est consignée dans BASIAS sous la forme d'un des codes NAF (Cf. lexique n°12) dont la quasi-totalité correspond à des activités, mais dont certains, parmi ceux rajoutés, correspondent à des installations participant à l'activité générale du site concerné.

Pour établir la corrélation entre une activité et le groupe (1ier, 2ème, ou 3ème) défini dans le projet de note SEI du 17/04/1996, trois cas peuvent se présenter pour chaque activité pratiquée sur le site (point 1, 2 et 3).

**1** - soit la raison sociale exprime clairement l'activité dominante du site industriel considéré, comme par exemple, "la tannerie de l'Ouest" ou "cokerie X" : dans ce cas le code NAF à associer au site, et le groupe d'activité correspondant sont évidents, respectivement DC19.1/groupe 1, et DF23.1/groupe 1;

**2** - soit la raison sociale est un terme elliptique qui donne peu de précision sur les diverses installations du site, parmi lesquelles certaines pourraient présenter un risque pour les personnes ou l'environnement, comme par exemple "Sté de tissage X": dans ce cas le site sera codé de la façon suivante, soit DB17.2/groupe 3 à défaut de précisions sur les diverses installations, soit DB17.3/groupe 1 si le dossier mentionne la présence d'un atelier de teinture des tissus sur ce même site industriel;

**3** - soit la raison sociale est peu explicite, comme par exemple "Sté Tartempion et fils": dans ce cas, qui s'apparente au précédent, et à défaut d'autres précisions sur l'activité générale, le site sera codé en fonction de celle des installations, signalées sur ce même site, qui présente le plus de risque. Si la société considérée ne fait, par exemple, que du commerce de véhicules, elle sera codée G50.1/groupe 3, mais si elle a aussi un atelier de carrosserie et peinture elle sera codée alors G50.2b/groupe 2, ou si elle a de surcroît une ou des pompes pour distribuer du carburant comme une station service, elle sera codée G50.5/groupe 1.

Quelques codes NAF présentés dans le lexique n°12 de BASIAS correspondent à des installations, dont certaines notamment transformateur / code E40.1d et D.L.I./ code Z3 sont quasiment présentes sur tous les sites industriels, et même dans de nombreux immeubles non industriels. Considérer toutes ces installations en groupe 1 rendrait la méthode de sélection trop peu sélective.

On pourrait donc envisager, *a priori*, de retenir les bases suivantes, lesquelles présentent cependant un biais et devront, de ce fait, être soumises à la réflexion du Comité de pilotage régional :

- pour les transformateurs, c'est le groupe de l'activité dominante du site concerné qui sera pris en compte. Pour les rares cas où la fonction du site est uniquement la transformation du courant à haute tension (accumulation de plusieurs transformateurs), le groupe 1 pourrait être envisagé ;
- pour les DLI présent sur un site dont l'activité est floue ou non connue, le groupe 1 pourrait être attribué, par principe de précaution, pour tous les stockages > ou = à 10m<sup>3</sup> (volume de stockage généralement retenu comme seuil minimal pour prendre en compte le site dans l'inventaire, lors du cadrage de l'opération par le comité de pilotage) ;
- le groupe 1 est aussi à retenir pour tous les distributeurs d'hydrocarbures, à cause des problèmes posés par la pérennité des égouttures, quelle que soit la capacité de stockage de la station service ;
- pour les DLI, quel que soient leur volume, présents sur un site dont l'activité générale est connue, c'est cette activité qui sera codifiée selon le code NAF

approprié et le groupe SEI (1, 2 ou 3 ) correspondant. Il serait alors nécessaire de préciser, si possible, dans le chapitre "produit" le type de liquide inflammable concerné et le volume de stockage en une ou plusieurs cuves.

**Il faut rappeler que ces principes doivent être confirmés ou précisés par le Comité de pilotage régional.**

### **3 - CHOIX DES SITES DEVANT ETRE SOUMIS A LA GRILLE DE SÉLECTION**

Dans les cas où plusieurs activités se sont succédées sur un même site, le site sera retenu pour être soumis au crible de sélection si une, au moins, des activités est du groupe 1 ou du groupe 2.

Si toutes les activités sont du groupe 3, le site ne sera pas soumis au crible de sélection, sauf intérêt particulier du Comité de pilotage pour ce site; il est donc inutile, dans ce cas, de vouloir instruire les rubriques le concernant, notamment celles des critères environnementaux et de l'utilisation du site, dans la base BASIAS.

## MENU PRINCIPAL DU CODE NAF

- A. Agriculture, Chasse, Sylviculture**
- B. Pêche, Aquaculture**
- C. Industrie extractive (*mine, carrière, sablière, argillère, gypse, sels...*)**
- D. Industrie Manufacturière**
  - DA. Industries Agricoles et Alimentaires
  - DB. Industries Textiles et Habillement (*et corde*)
  - DC. Industries du Cuir et de la Chaussure
  - DD. Travail du bois et fabrication d'articles en bois
  - DE. Travail du papier et carton/Edition, imprimerie
  - DF. Cokéfaction, Raffinage, Industries nucléaires, *et sources radioactives*
  - DG. Industrie Chimique
  - DH. Industrie du caoutchouc et des plastiques (*PVC, polystyrène,...*)
  - DI. Fabrication *et préparation* d'autres produits minéraux non métalliques (*Pierre, verre, céramique, terre cuite, ciment, plâtre, chaux, soufre, enrobés, réfractaires...*)
  - DJ. Métallurgie et travail des métaux (*dont traitement de surface, traitement électrolytique; mécanique générale*)
  - DK. Fabrication de machines et équipements (*constructions mécaniques de tous types y compris armes*) et munitions
  - DL. Fabrication d'équipements électriques (*y compris piles et accumulateurs*) ou électroniques
  - DM. Fabrication de matériel de transport
  - DN. Autres industries manufacturières (*dont récupération et régénération: chiffonniers, ferrailleurs*)
- E. Production et distribution d'électricité (*y compris transformateur*), de gaz, d'eau, et de chaleur (*y compris compression, réfrigération, soufflerie*)**

--> Activités de services collectifs ou individuels (*forage, commerce, garage, station service, transports, laboratoire d'analyse, assainissement, déchets, DLI, stockages divers*)

**F. Métiers de la construction**

**G. Commerces, Réparations (autos, machines diverses, articles domestiques...)**

**I. Transports, Communications (air, terre, eau)**

**K. Immobilier, Locations, Services aux entreprises**

**N. Santé, Action sociale**

**O. Services collectifs, sociaux et personnel**

**Z. Autres activités collectives ou privées**



NAF	Libellé	Groupe SEI/Explications
<b>A.</b>	<b>AGRICULTURE, CHASSE, SYLVICULTURE</b>	
<b>01.</b>	<b>AGRICULTURE, CHASSE, SERVICES ANNEXES</b>	
01.1	Culture (légumes, céréales, fruits, fleurs, pépinières)	3
01.1g	Viticulture	3
01.2	Elevage	3
01.3	Culture et élevage associés	3
01.4	Services annexes à l'agriculture ( <i>coopérative agricole, entrepôt de produits agricoles, stockage de phytosanitaires, pesticides, ...</i> )	1
01.5	Chasse	3
<b>02.</b>	<b>SYLVICULTURE, EXPLOITATION FORESTIERE, SERVICES ANNEXES</b>	<b>3</b>
<b>B.</b>	<b>PECHE, AQUACULTURE</b>	
05.0a	Pêche	3
05.0c	Pisciculture, aquaculture, <i>conchyliculture</i>	3
<b>C.</b>	<b>INDUSTRIES EXTRACTIVES</b>	
<b>CA.</b>	<b>EXTRACTION DE PRODUITS ENERGETIQUES</b>	
<b>10.</b>	<b>EXTRACTION DE HOUILLE, DE LIGNITE ET DE TOURBE</b>	
10.1	Extraction et agglomération de la houille	
10.1a	<i>Extraction mais sans agglomération (Cf. 10.1b) de la houille</i>	3
10.1b	<i>Agglomération de la houille (utilisation de brai)</i>	1
10.2	Extraction et agglomération du lignite	3
10.3	Extraction et agglomération de la tourbe	3
<b>11.</b>	<b>EXTRACTION D'HYDROCARBURES ; SERVICES ANNEXES</b>	
11.1	Extraction d'hydrocarbures ( <i>concession minière d'exploitation du pétrole et forage</i> )	1
11.2	Services annexes à l'extraction d'hydrocarbures ( <i>bassin, boue... </i> )	1
<b>12.</b>	<b>EXTRACTION DE MINERAIS D'URANIUM</b>	<b>1</b>
<b>CB.</b>	<b>EXTRACTION DE PRODUITS NON ENERGETIQUES</b>	
<b>13.</b>	<b>EXTRACTION DE MINERAIS METALLIQUES</b>	
13.1	Extraction de minerais de fer	3
13.2	Extraction de minerais de métaux non ferreux	1
<b>14.</b>	<b>AUTRES INDUSTRIES EXTRACTIVES</b>	
14.1	Extraction de pierres (voir aussi 26.7)	3
14.1a	Extraction de pierres pour la construction	3
14.1c	Extraction de calcaire industriel, de gypse et de craie	3
14.1e	Extraction d'ardoise	3

14.2	Extraction de sables et d'argiles	3
14.2a	Production de sables et de granulats	3
14.2c	Extraction d'argiles et de kaolin	3
14.3	Extraction de minéraux pour l'industrie chimique ( <i>ex : soufre, sulfate ...</i> ) et d'engrais naturels ( <i>phosphate, potasse</i> )	1
14.4	Production de sel	3
14.5	Activités extractives n.c.a.	? selon produit
14.6	<i>Extraction d'amiante</i>	1

## **D. INDUSTRIES MANUFACTURIERES**

### **DA. INDUSTRIES AGRICOLES ET ALIMENTAIRES**

<b>15.</b>	<b>INDUSTRIES ALIMENTAIRES</b>	<b>3</b>
15.1	Industrie des viandes, de la charcuterie et <i>des os</i> ( <i>dégraissage, dépôt, équarrissage</i> )	3
15.2	Industrie du poisson	3
15.3	Industrie des fruits et légumes (y compris jus de fruits et légumes)	3
15.4	Industrie des corps gras ( <i>huile végétale et animale, y compris fonderie de suif, hors huile minérale ( Cf. DF.23.2)</i> )	3
15.5	Industrie laitière (y compris glaces et sorbets)	3
15.6	Travail des grains ( <i>farine</i> ) ; fabrication de produits amylacés	3
15.7	Fabrication d'aliments pour animaux	3
15.8	Autres industries alimentaires (pain, chocolat, bombons, pâte, café, condiments, diététique,...)	3
15.9	Industrie des boissons (autres que jus de fruits et de légumes)	3
15.9x	<i>Production de boissons alcooliques distillées et liqueurs</i>	3
15.9y	<i>Production de vin, cidre et bière</i>	3
15.9z	<i>Industrie des eaux et des boissons rafraîchissantes</i>	3

### **16. INDUSTRIE DU TABAC 3**

### **DB. INDUSTRIE TEXTILE ET HABILLEMENT**

<b>17.</b>	<b>INDUSTRIE TEXTILE</b>	
17.1	Filature, peignage, pelotonnage	3
17.2	Tissage	3
17.3	Ennoblement textile ( <i>teinture, impression,...</i> )	1
17.4	Fabrication d'articles textiles	3
17.5	Autres industries textiles (synthétique ou naturel : tapis, moquette, corde, filet, coton, ouate, ...)	3
17.6	Fabrication d'étoffes à maille	3
<b>18.</b>	<b>INDUSTRIE DE L'HABILLEMENT ET DES FOURRURES</b>	
18.1	Fabrication de vêtements en cuir	3
18.2	Fabrication de vêtements en textile	3
18.3	Industrie des fourrures	3

<b>DC.</b>	<b>INDUSTRIE DU CUIR ET DE LA CHAUSSURE</b>	
19.1	Apprêt et tannage des cuirs ( <i>tannerie, mégisserie, corroierie, peaux vertes ou bleues</i> )	1
19.2	Fabrication d'articles de voyage et de maroquinerie	3
19.3	Fabrication de chaussures	3
<b>DD.</b>	<b>TRAVAIL DU BOIS ET FABRICATION D'ARTICLES EN BOIS</b>	
20.1	Sciage, rabotage, imprégnation du bois	
20.1a	Sciage et rabotage du bois	3
20.1b	Imprégnation du bois ( <i>fongicides, vernis, insecticides</i> )	1
20.2	Fabrication de panneaux de bois (aggloméré, contre-plaqué, ...)	3
20.3	Fabrication de charpentes et de menuiseries	3
20.4	Fabrication d'emballages en bois	3
20.5	Fabrication d'objets divers en bois ou liège, et vannerie	3
<b>DE.</b>	<b>INDUSTRIE DU PAPIER ET DU CARTON ; EDITION ET IMPRIMERIE</b>	
<b>21.</b>	<b>INDUSTRIE DU PAPIER ET DU CARTON</b>	
21.1	Fabrication de pâte à papier, de papier et de carton	1
21.2	Fabrication d'articles en papier ou en carton (papier peint, toilette, emballage, ...)	3
<b>22.</b>	<b>EDITION, IMPRIMERIE, REPRODUCTION</b>	
22.1	Edition (livres, revues, journaux, ...)	3
22.2	Imprimerie (y compris reliure, photogravure,...)	1
22.3	Reproduction d'enregistrements ( <i>vidéo, son, informatique</i> ) <i>sans fabrication des supports (bandes, disques: Cf.24.6j)</i>	3
<b>DF.</b>	<b>COKEFACTION, RAFFINAGE, INDUSTRIES NUCLEAIRES ET SOURCES RADIOACTIVES</b>	
23.1	Cokéfaction ( <i>cokerie, distillation de goudron, traitement des eaux ammoniacales</i> )	1
23.2	Raffinage, distillation et rectification du pétrole <i>et/ou stockage d'huile minérale</i>	1
23.3	Elaboration et transformation de matières nucléaires	3/ souhaité par ANDRA
23.4	<i>Utilisation de sources radioactives et stockage de substances radioactives (solides, liquides ou gazeuses)</i> souhaité par l'ANDRA	3/
<b>DG.</b>	<b>INDUSTRIE CHIMIQUE</b>	<b>1</b>
24.1	Industrie chimique de base	1
24.1a	Fabrication de gaz industriels	1
24.1c	Fabrication de colorants, de pigments <i>et d'encre</i> s	1
24.1e	Fabrication d'autres produits chimiques inorganiques de base	1
24.1g	Fabrication d'autres produits chimiques organiques de base	1
24.1j	Fabrication de produits azotés et d'engrais	1
24.1l	Fabrication de matières plastiques de base	1
24.1n	Fabrication de caoutchouc synthétique	1

24.1o	<i>Fabrication, fusion, dépôts de goudron, bitume, asphalte, brai</i>	1
24.2	Fabrication et stockage de produits agrochimiques (phytosanitaires, fongicides, insecticides, ...)	1
24.3	Fabrication ou stockage de peintures, vernis ou solvants	1
24.4	Industrie pharmaceutique et laboratoire de recherche	1
24.5	Fabrication de savons, de parfums et de produits d'entretien	1
24.5a	Fabrication de savons, détergents et produits d'entretien	1
24.5c	Fabrication de parfums et de produits pour la toilette	1
24.6	Fabrication d'autres produits chimiques	1
24.6a	Fabrication de produits explosifs <i>et inflammables</i> ( <i>allumettes, feux d'artifice, poudre,...</i> )	1
24.6c	Fabrication et stockage de colles, gélatines, <i>résines synthétiques, gomme, mastic</i>	1
24.6e	Fabrication d'huiles essentielles	1
24.6g	Fabrication de produits chimiques pour la photographie	1
24.6j	Fabrication, dépôt et retraitement de supports de données ( <i>bandes, disques, film</i> )	1
24.6l	Fabrication de produits chimiques à usage industriel	1
24.7	Fabrication de fibres artificielles ou synthétiques	1
<b>DH.</b>	<b>INDUSTRIE DU CAOUTCHOUC ET DES PLASTIQUES</b>	<b>1</b>
25.1	Industrie du caoutchouc (dont fabrication des pneus et rechapage, ...)	1
25.2	<i>Fabrication, transformation et dépôt</i> des matières plastiques ( <i>PVC, polystyrène,...</i> )	1
<b>DI.</b>	<b>FABRICATION D'AUTRES PRODUITS MINÉRAUX NON MÉTALLIQUES</b>	
26.1	Fabrication de verre et d'articles en verre (miroir, cristal, fibre de verre, laine de roche)	1
26.2	Fabrication de produits céramiques ( <i>domestique, sanitaire, isolant, réfractaire, faïence, porcelaine</i> )	1
26.3	Fabrication de carreaux en céramique	1
26.4	Fabrication de tuiles et briques <i>et de produits divers</i> en terre cuite (tuilerie, poterie, briqueterie)	3
26.6	Fabrication d'ouvrages <i>en ciment</i> , béton ou en plâtre; de mortier	3
26.7	Travail de la pierre (taille, concassage, criblage, polissage)	3
26.8	Fabrication <i>et préparation</i> de produits minéraux divers	3
26.8a	Fabrication de produits abrasifs	3
26.8d	<i>Centrale d'enrobage (graviers enrobés de goudron, pour les routes par exemple)</i>	3
26.8e	<i>Fabrication et trituration du soufre; fabrication de mèches soufrées</i>	1
26.8f	<i>Fabrication, utilisation et stockage d'amiante et de produits amiantés (Fibrociment...)</i>	1
<b>DJ.</b>	<b>MÉTALLURGIE ET TRAVAIL DES MÉTAUX</b>	

<b>27.</b>	<b>METALLURGIE</b>	
27.1	Sidérurgie	1
27.2	Fabrication de tubes	1
27.3	Première transformation de l'acier (profilage, laminage, tréfilage, étirage)	1
27.4	Production de métaux non ferreux ( <i>broyage et traitement des minerais</i> )	1
27.4a	Production de métaux précieux	1
27.4c	Production d'aluminium	1
27.4d	Première transformation de l'aluminium	1
27.4f	Production de plomb, de zinc ou d'étain	1
27.4g	Première transformation du plomb, du zinc ou de l'étain	1
27.4j	Production de cuivre	1
27.4k	Première transformation du cuivre	1
27.4m	Métallurgie des autres métaux non ferreux	1
27.5	Fonderie	1
27.5a	Fonderie de fonte	1
27.5c	Fonderie d'acier	1
27.5e	Fonderie de métaux légers	1
27.5g	Fonderie d'autres métaux non ferreux	1
<b>28.</b>	<b>TRAVAIL DES METAUX (CONSTRUCTIONS METALLIQUES)</b>	
28.1	Fabrication d'éléments en métal pour la construction ( <i>portes, poutres, grillage, treillage...</i> )	2
28.2	Fabrication de réservoirs métalliques ( <i>pour gaz ou liquide</i> ) et de chaudières pour le chauffage central	2
28.3	Chaudronnerie, tonnellerie	2
28.4	Forge, marteaux mécaniques, emboutissage, estampage, <i>matricage, découpage</i> ; métallurgie des poudres	2
28.5	Traitement des métaux ; mécanique générale	
28.5a	Traitement et revêtement des métaux ( <i>traitement de surface, sablage et métallisation, traitement électrolytique, application de vernis et peintures</i> )	1
28.5c	Décolletage	1
28.5d	Mécanique générale	2
28.6	Fabrication de coutellerie, d'outillage et de quincaillerie (serrures, ferrures, clous, ...)	2
28.7	Fabrication d'autres ouvrages en métaux (emballages métalliques, boulons, articles ménagers, chaînes, ressorts, ...)	2
<b>DK.</b>	<b>FABRICATION DE MACHINES ET EQUIPEMENTS (CONSTRUCTIONS MECANIQUES)</b>	
29.1	Fabrication d'équipements mécaniques ( <i>pompe, moteur, turbine, compresseur, robinets, organe mécanique de transmission</i> )	2
29.2	Fabrication de machines d'usage général ( <i>fours, brûleurs, ascenseurs, levage, bascules, frigos, ventilateurs...</i> )	2
29.3	Fabrication de machines agricoles ( <i>tracteurs...</i> ) et réparation	2
29.4	Fabrication de machines-outils ( <i>à métaux, à bois, portatives à moteur incorporé, de soudage</i> )	2
29.5	Fabrication d'autres machines d'usage spécifique ( <i>à préciser</i> )	2
29.6	Fabrication d'armes et de munitions	1

29.7	Fabrication d'appareils domestiques ( <i>électriques ou non</i> )	2
<b>DL.</b>	<b>FABRICATION ET REPARATION D'EQUIPEMENTS ELECTRIQUES (Y COMPRIS PILES ET ACCUMULATEURS) OU ELECTRONIQUES</b>	
<b>30.</b>	<b>FABRICATION ET REPARATION DE MACHINES DE BUREAU ET DE MATERIEL INFORMATIQUE</b>	<b>1</b>
<b>31.</b>	<b>FABRICATION DE MACHINES ET APPAREILS ELECTRIQUES</b>	
31.1	Fabrication <i>et réparation</i> de moteurs, génératrices et transformateurs électriques	1
31.2	Fabrication de matériel de distribution et de commande électrique	2
31.3	Fabrication de fils et câbles isolés	2
31.4	Fabrication, <i>réparation et recharge</i> d'accumulateurs et de piles électriques	1
31.5	Fabrication de lampes et d'appareils d'éclairage	2
31.6	Fabrication d'autres matériels électriques et <i>électromagnétiques (pour moteurs et véhicules ou non)</i>	2
<b>32.</b>	<b>FABRICATION D'EQUIPEMENTS DE RADIO, TELEVISION ET COMMUNICATION (ELECTRONIQUE...)</b>	
32.1	Fabrication de composants électroniques ( <i>actifs ou passifs et condensateurs</i> )	1
32.2	Fabrication d'appareils d'émission et de transmission ( <i>téléphone, radar,</i> )	2
32.3	Fabrication d'appareils de réception, enregistrement ou reproduction du son et de l'image (T.V., hi-fi, caméra, )	2
<b>33.</b>	<b>FABRICATION D'INSTRUMENTS MEDICAUX, DE PRECISION, D'OPTIQUE ET D'HORLOGERIE</b>	
33.1	Fabrication de matériel médico-chirurgical (y compris radiologique, ...) et d'orthopédie	2
33.2	Fabrication d'instruments de mesure et de contrôle	2
33.3	Fabrication d'équipements de contrôle des processus industriels	2
33.4	Fabrication de matériels optique et photographique	2
33.5	Horlogerie	2
<b>DM.</b>	<b>FABRICATION DE MATERIEL DE TRANSPORT</b>	
<b>34.</b>	<b>INDUSTRIE AUTOMOBILE</b>	
34.1	Construction de véhicules automobiles	2
34.2	Fabrication de carrosseries et remorques	2
34.3	Fabrication d'équipements automobiles	2
<b>35.</b>	<b>FABRICATION D'AUTRES MATERIELS DE TRANSPORT</b>	
35.1	Construction navale	2
35.2	Construction de matériel ferroviaire roulant	2
35.3	Construction aéronautique et spatiale	2

35.4	Fabrication de motocycles et de bicyclettes et <i>véhicules pour invalides</i>	2
35.5	Fabrication de matériels de transport n.c.a.	2
<b>DN. AUTRES INDUSTRIES MANUFACTURIERES</b>		
<b>36. FABRICATION DE MEUBLES ; INDUSTRIES DIVERSES</b>		
36.1	Fabrication de meubles et <i>matelas</i>	3
36.2	Bijouterie et <i>monnaies métalliques</i>	3
36.3	Fabrication d'instruments de musique	3
36.4	Fabrication d'articles de sport	3
36.5	Fabrication de jeux et jouets	3
36.6	Autres industries diverses (crin, brosse, bijoux fantaisie, duvet, ...)	3
<b>37. RECUPERATION ET REGENERATION</b>		
37.1	Récupération de matières métalliques recyclables ( <i>ferraille, casse auto...</i> )	1
37.2	Récupération de matières non métalliques recyclables ( <i>chiffon, papier, déchets "vert" pour fabrication de terreau; à ne pas confondre avec décharge de "déchets verts" qui n'est pas contrôlée: OO90.0e, ou avec peaux vertes ou bleues: DC19.1...</i> )	3
37.3	Régénération et/ou stockage d'huiles usagées	1
<b>E. PRODUCTION, DISTRIBUTION D'ELECTRICITE, (Y COMPRIS TRANSFORMATEUR), DE GAZ (Y COMPRIS SOUFFLERIE, COMPRESSION ET REFRIGERATION), D'EAU ET DE CHALEUR</b>		
<b>40. PRODUCTION ET DISTRIBUTION D'ELECTRICITE (Y COMPRIS TRANSFORMATEUR), DE GAZ ET DE CHALEUR</b>		
40.1	Production et distribution d'électricité	
40.1a	<i>Centrale électrique thermique</i>	1
40.1b	<i>Centrale électrique hydraulique</i>	3
40.1c	<i>Centrale nucléaire</i>	3/ suivi par l'ANDRA
40.1d	<i>Transformateur (PCB, pyralène, ...)</i>	1
40.2	Production et distribution de combustibles gazeux ( <i>usine à gaz, générateur d'acétylène</i> ), pour autres gaz industriels cf. DG24.1a	1
40.3	Production et distribution de chaleur	3
40.4	<i>Compression, réfrigération</i>	3
<b>41. CAPTAGE, TRAITEMENT ET DISTRIBUTION D'EAU</b>		
<b>41.0 Captage, traitement et distribution d'eau potable</b>		
<b>41.0</b>		
<b>3</b>		
<b>F. CONSTRUCTION (Métiers de la)</b>		
F45.1	Préparation des sites ( <i>démolition, terrassement</i> )	3
F45.1d	Forages et sondages	3
F45.2	Construction d'ouvrage, de bâtiment ou de génie civil, (couverture,	

tunnel, canalisation, ligne électrique, étanchéité, route, voie ferrée, canal, levage, montage)	3
F45.3 Travaux d'installation ( <i>électrique, isolation, eau, gaz, plomberie</i> )	3
F45.4 Travaux de finition ( <i>plâtrier; menuisier bois, PVC, métaux; revêtement sols et murs, peintre; vitrier</i> )	3
<b>G. COMMERCES, REPARATION AUTOMOBILE (OU AUTRES) ET D'ARTICLES DOMESTIQUES</b>	
G50.1 Commerce de véhicules automobiles	3
G50.2 Entretien et réparation de véhicules automobiles ( <i>ou autres</i> )	
G50.2a <i>Garages, ateliers, mécanique et soudure</i>	2
G50.2b <i>Carrosserie, peinture</i> (comme un traitement de surface)	2
G50.3 Commerce d'équipement automobile	3
G50.4 Commerce et réparation de motorcycle	2
G50.5 Commerce <i>de gros</i> en carburants, ou de détail ( <i>station service quelle que soit sa capacité de stockage</i> )	1
G52.4 Droguerie ( sauf s'il y a production, fabrication de drogues ---> 1ier groupe comme DG24.n)	3
<b>I. TRANSPORT ET COMMUNICATION (PAR AIR, EAU ET TERRE)</b>	
I60 Transports terrestres	
I60.1 Transport <i>et installations</i> ferroviaires ( <i>gare de triage et entretien des locomotives</i> )	2
I60.2 Transports urbains et routiers ( <i>gare de bus, tramway, métro et atelier de réparation</i> )	2
I60.2c Téléphériques, remontées mécaniques	3
I60.3 Transports par conduites ( <i>pipeline, gazoduc, chimioduc... </i> )	1
I61 Transports par eau	
I61.1 Transports maritimes et côtiers ( <i>port maritime</i> )	2
I61.2 Transports fluviaux ( <i>port fluvial</i> )	2
I62 Transports aériens ( <i>aérodromes</i> )	1
I63 Services auxiliaires des transports	
I63.1 Entreposage frigorifique ou non et manutention	3
I63.2 Gestion d'infrastructures de transport	3
<b>K. IMMOBILIER, LOCATIONS ET SERVICES AUX ENTREPRISES</b>	
K74.7 <i>Activités et entreprises</i> de nettoyage <i>et/ou de vidange</i>	1
<b>N. SANTE ET ACTION SOCIALE</b>	
N85.1 Activité pour la santé humaine	3
N85.1a Hôpitaux et cliniques	3
N85.1k Laboratoire d'analyses médicales	3
N85.2 Clinique vétérinaire	3
<b>O. SERVICES COLLECTIFS, SOCIAUX ET PERSONNELS</b>	
O90 Assainissement, voirie et gestion des déchets	
O90.0a Epuration des eaux usées ( <i>station d'épuration</i> )	1
O90.0b Enlèvement et traitement des ordures ménagères	



	(décharge d'O.M.; déchetterie)	1
O90.0c	Décharge de pneus usagés	1
O90.0d	Dépôt d'immondices, dépotoir à vidanges (ancienne appellation des déchets ménagers avant 1945)	1
O90.0e	Décharge de déchets verts	3
O90.0f	Décharge de déchets industriels banals (D.I.B.)	1
O90.0g	Décharge de déchets industriels spéciaux (D.I.S.)	1
O90.0h	Décharge de déchets hospitaliers ou de laboratoires pharmaceutiques	1
O90.0i	Usine d'incinération et atelier de combustion de déchets (indépendants ou associés aux cimenteries)	1
O93	Services personnels	
O93.0	Blanchisserie, Teinturerie (gros ou détail); blanchissement et traitement des pailles, fibres textiles, chiffons,	1
<b>Z.</b>	<b>AUTRES ACTIVITES COLLECTIVES OU PRIVEES</b>	
Z1.	Stockage de produits chimiques (minéraux, organiques, ...)	1
Z2.	Stockage de charbon	3
Z3.	Dépôt de liquides inflammables (D.L.I.)	1/ si > ou = à 10m3
Z4.	Terrils et/ ou crassier de mines	1
Z5.	Stockage de résidus miniers après traitement des minerais métalliques non ferreux	1
Z6.	Boues de dragage (éventuellement chargées en métaux et/ou en produits polluants organiques)	1
Z7	Dépôt ou stockage de gaz (hors fabrication cf. DG24.1a ou E40.2)	3/ si > ou = à 10t

## **Annexe 2**

### **Critères de sélection pour la réalisation de diagnostics initiaux**

*(d'après annexe 8 du Guide Ademe Version 1996)*



## **CRITERES DE SELECTION POUR LA REALISATION DE DIAGNOSTICS INITIAUX**

Le recensement des sites industriels potentiellement pollués constitue la première étape de la nouvelle politique de traitement et de réhabilitation des sites et sols pollués définie par la circulaire ministérielle du 3 décembre 1993. Ce recensement s'effectue par trois voies complémentaires :

- le constat ou la déclaration d'une pollution sur un site industriel ancien ou en activité,
- l'étude systématique, avec définition de secteurs d'activités prioritaires, des sites industriels en activité,
- des études historiques permettant d'inventorier les sites industriels anciens sur lesquels a été exercée une activité susceptible d'être à l'origine d'une pollution de ces sites.

Les études historiques, menées généralement au niveau régional ou départemental, font l'objet d'un guide méthodologique "Inventaire historique des anciens sites industriels" élaboré conjointement par l'ADEME, le BRGM et le CNRS/CRESAL.

La définition et la mise au point des objectifs de telles études, c'est-à-dire :

- le périmètre géographique de l'étude,
- le type d'activité industrielle ou de site à recenser,
- la taille minimale des sites ou de l'activité à retenir,
- la période à inventorier,
- les données à acquérir pour chaque site,
- le type de rendu final de l'étude.

sont de la seule compétence du Comité de pilotage de ces inventaires. En effet, ces objectifs dépendent essentiellement du contexte local, des moyens humains et financiers disponibles et de la volonté des différents partenaires de réaliser un recensement plus ou moins large et systématique.

Cependant, pour obtenir une homogénéité et une cohérence nationales des inventaires historiques régionaux, notamment pour ce qui concerne :

- les types d'activités ou de sites à considérer,

- la taille minimale des sites ou des activités à retenir,
- la structure locale de pilotage.

des recommandations ont été élaborées par le groupe de travail national sur les sites et sols pollués.

La suite logique des inventaires historiques est la réalisation de diagnostics initiaux, ou études de sols, et d'une évaluation simplifiée des risques sur les sites potentiellement pollués recensés et considérés comme prioritaires. Il est donc nécessaire à cet endroit de disposer de critères pertinents permettant de sélectionner parmi les sites répertoriés ceux à retenir en priorité pour réaliser un diagnostic initial. En préalable, il conviendra de distinguer, parmi les sites inventoriés par les études historiques, les sites encore en activité (industrielle) et les sites anciens où l'activité (industrielle) a cessé. Les sites en activité seront "traités" dans le cadre normal du suivi exercé par les services d'inspection des installations classées.

**Les critères et la méthodologie de sélection proposés concernent donc exclusivement les sites anciens** et la sélection, parmi ceux-ci, des sites prioritaires pour la réalisation d'un diagnostic initial ou étude des sols et d'une évaluation simplifiée des risques.

### **1. La pertinence des critères de sélection**

Le choix des sites prioritaires doit s'exercer de façon transparente, cohérente et homogène, d'où la nécessité de déterminer, au niveau national, les critères permettant d'opérer ce choix.

Les critères de sélection à retenir doivent donc être :

- pertinents vis-à-vis des risques de pollution des sites industriels et vis-à-vis de la santé publique,
- suffisamment discriminants pour permettre un "tri" efficace et efficient des sites (potentiellement) pollués anciens,
- d'un accès facile en termes d'informations à rechercher et à prendre en compte,
- clairs et sans ambiguïtés afin de ne pas laisser de place à des différences d'interprétation, ce qui serait contraire aux soucis de cohérence et d'homogénéité nationales.

### **2. Les critères de sélection proposés**

Les différents critères proposés sont les suivants :

- la nature de la ou des activités industrielles exercées antérieurement sur le site,
- la situation du site, réaménagé ou non réaménagé (en friche),

- l'existence d'un projet identifié de réaménagement du site, projet décidé (maître d'ouvrage connu) et devant être réalisé à court ou moyen terme (date du projet précisée),
- la vulnérabilité des eaux souterraines ou superficielles (usage sensible ou prioritaire) au droit du site.

L'existence de plaintes répétées et attribuables à un site ancien n'est pas retenue comme critère de sélection : l'examen de ce type de situation relève de l'activité "classique" de suivi et d'inspection des installations classées pour la protection de l'environnement.

### **2.1. Nature des activités**

En ce qui concerne la nature de la ou des activités exercées antérieurement sur les sites inventoriés, trois groupes ont été définis, par ordre décroissant de priorité. Ils sont regroupés dans le tableau suivant.

<b>GROUPE 1 (priorité 1)</b>
<ul style="list-style-type: none"><li>• Installations de recyclage, de valorisation et d'élimination de déchets industriels spéciaux.</li><li>• Production et/ou stockages (associés ou non à l'activité de production) des industries de la chimie, de la pétrochimie, de la carbochimie, de la pharmacie et de la parapharmacie, des phytosanitaires, des pesticides, de l'extraction et du raffinage du pétrole, de la gazéification, la cokéfaction et la transformation de la houille.</li><li>• Dépôts d'hydrocarbures et station-service.</li><li>• Industries de la métallurgie et fonderie de métaux non-ferreux, de la sidérurgie primaire des métaux ferreux (cokerie, agglomération de houille, haut fourneau, aciéries à oxygène,...) et du traitement de surface.</li><li>• Activités d'ennoblissement textile, de tannerie et de traitement du bois.</li><li>• Activités de cristallerie et de céramique.</li><li>• Imprimerie et papeterie.</li></ul>

<b>GROUPE 2 (priorité 2)</b>
<ul style="list-style-type: none"><li>• Centrales thermiques (charbon, fuel).</li><li>• Sidérurgie secondaire (four à arc électrique,...) des métaux non-ferreux, transformation de l'acier (laminage, emboutissage,...) industries mécaniques et ateliers d'entretien ou de maintenance.</li></ul>
<b>GROUPE 3 (priorité 3)</b>
<ul style="list-style-type: none"><li>• Autres activités (agricoles, agro-alimentaires, confection de vêtements, four à chaux...)</li></ul>

## **2.2. La situation du site**

Les sites industriels anciens en friche seront distingués selon qu'il existera ou non un projet de réaménagement identifié et décidé.

Pour les sites réaménagés ou les projets de réaménagement, deux valeurs correspondant à des usages du site peuvent être retenues:

- zones sensibles : zone résidentielle ou zone d'activités récréatives ou zone d'activités sensibles (établissements d'enseignement, établissements médicaux,...).
- autres usages du site.

## **2.3. Vulnérabilité et sensibilité des eaux souterraines ou superficielles**

Par ce critère, il s'agit de prendre en compte la vulnérabilité ou la sensibilité des eaux souterraines ou superficielles sous le double aspect : ressource existante pour l'alimentation en eau potable ou pour un usage sensible et patrimonial. Ce critère s'appréciera principalement par rapport aux documents des SDAGE et des SAGE.

## **3. La méthode de sélection proposée**

L'objectif est de ranger, à l'aide des critères susmentionnés les sites anciens inventoriés en deux groupes:

- les sites prioritaires pour un diagnostic initial ou étude des sols,
- les sites non prioritaires, ces derniers devant cependant être "gardés en mémoire".

L'idée est de faire, à l'issue du dépouillement des diverses archives et du premier regroupement dans le fichier informatique des sites industriels anciens, une

présélection sur la base des activités du 1<sup>er</sup> et du 2<sup>ème</sup> groupe tels que définis au §2.1. ci-dessus.

Le critère "situation du site" est alors croisé avec la "vulnérabilité/sensibilité dont le concept est abordé de façon détaillée. Les codes à ces deux critères, présentés dans les paragraphes suivants, permettent de classer les sites présélectionnés (sur la base de l'activité) en 9 classes de priorité.

### **3.1. Codification et croisement des critères "situation du site" et "vulnérabilité/sensibilité"**

La "**situation du site**" est codée par un indice qui peut prendre trois valeurs :

- réaménagement réalisé ou projeté de type sensible **4**
- réaménagement réalisé ou projeté de type non sensible **2**
- site non réaménagé (friche) et sans projet identifié **1**

Les réaménagements de type sensible sont ceux définis au § 2.2.

La "Vulnérabilité/sensibilité" du milieu est codée par un indice qui peut prendre trois valeurs, même si les cartes de vulnérabilité de certaines régions détaillent ce critère de façon plus fine:

- Sites localisés soit dans un périmètre de protection rapproché ou éloigné d'un captage alimentant en eau potable, une collectivité publique (AEP), ou à défaut, dans la zone d'alimentation de l'ouvrage, lorsqu'il n'y a pas de recouvrement argileux pour protéger l'aquifère capté, soit en amont de pisciculture, de conchyliculture, de zone de baignade. Il s'agit ici de prendre en compte la notion de cible potentielle quelles que soient la lithologie et la perméabilité des formations géologiques impliquées, **4**
- Aquifères dans des formations vulnérables (terrains poreux ou très fissurés, tels que calcaire karstifié, alluvions sablo-graveleuses, .... ). Il s'agit ici de noter la vulnérabilité sensu-stricto sans cible potentielle. **3**
- Aquifères faiblement vulnérables (sables argileux, marne calcaire, molasse terrigène), ou terrains très peu perméables (formations épaisses d'argiles, limons, marnes, ...) **1**

Ces codes ont été choisis de telle façon que le croisement de ces deux critères permette d'obtenir une grille (par addition des deux codes) avec un éventail des classes suffisamment étalé et donc suffisamment discriminant.

La grille ci-après présente les huit "classes" de priorité résultant du croisement des critères "situation du site" et "vulnérabilité/sensibilité".



Situation du site	Vulnérabilité/Sensibilité			
	Code	4	3	1
	4	8	7	5a (r)
	2	6	5b	3
	1	5a (e)	4	2

### **3.2. Sélection des sites prioritaires**

La sélection des sites prioritaires pour la réalisation de diagnostics initiaux et de l'évaluation simplifiée de risques s'effectuera donc ainsi :

- présélection, parmi les sites inventoriés, des sites sur lesquels ont été exercées des activités appartenant aux 1er et 2ème groupes tels que définis au §2.1 ;
- pour les sites présélectionnés, codification de leurs caractéristiques en termes de situation et de vulnérabilité/sensibilité, selon le système de codification défini au §3.1.1 ;
- détermination de la classe de priorité selon la grille ci-dessus du §3.1.

Une étude de diagnostic initial et une évaluation simplifiés des risques devra être envisagée sur les sites des classes 8, 7, 6, et 5a(e) et 5a(r) qui rassemblent les sites pouvant avoir un impact sur les personnes, via des cibles potentielles liées à la vulnérabilité/sensibilité (du milieu) ou au réaménagement actuel ou projeté. Les priorités de réalisation de ces études doivent évidemment se lire ainsi :

**Classe 8 > classe 7 > classe 6 > classe 5a (e et r).**

Dans un second temps, et donc à plus long terme, les études pourront porter également sur les sites rangés en classes 5b et 4 qui rassemblent les sites placés dans un contexte de grande vulnérabilité, mais sans cible potentielle identifiée actuellement.

Il n'y a aucune urgence à étudier les sites des classes 3 et 2, qui ne se trouvent pas en amont de cible potentielle ni dans un contexte géologique vulnérable.

A l'intérieur de chaque classe, un sous-classement, laissé à l'appréciation du Comité de pilotage, pourra être envisagé en fonction, par exemple, des accidents ou incidents connus, de l'importance de l'activité, ou d'autres détails recueillis au cours de la recherche historique.

La démarche de cette méthode a été testée sur la zone du bassin versant de l'étang de Thau dans l'Hérault par le BRGM et tient compte des enseignements tirés de ce test. Le retour d'expérience de son application sur une plus grande échelle conduira probablement à lui apporter des modifications et des améliorations.

Cette méthodologie de sélection est donc encore à considérer comme provisoire.

## **Annexe 3**

### **Modèle de fiche de dépouillement adaptée à la saisie des données dans BASIAS**

## **INVENTAIRE DES ANCIENS SITES INDUSTRIELS**

### **Fiche utilisable pour les dépouillements d'archives, conforme à BASIAS**

La fiche proposée a été élaborée sur la base des pages de saisie de BASIAS dans l'ordre de leur apparition à l'écran, afin de faciliter la saisie numérique des données, surtout si ce n'est pas la même personne qui dépouille et qui saisit. Dans ce dernier cas, et surtout si le dépouillement est réalisé par une équipe de plusieurs personnes, il est recommandé que ce soit, si possible, toujours la même personne qui saisisse afin de contrôler la fiabilité des données récoltées par les divers équipiers, et ainsi assurer une homogénéité de la saisie, avec un gain de temps et une meilleure efficacité.

Cette fiche rassemble l'essentiel des informations que l'on peut trouver dans les dossiers d'archives, ou pour certains champs, lors de la visite rapide des sites sur le terrain, étape à n'envisager qu'après le regroupement des fiches par site (même commune, même lieu, même adresse). Il est d'ailleurs recommandé dans la mesure du possible d'assurer ce regroupement des fiches, qui doivent être lisibles par tous, au fur et à mesure des dépouillements.

Il est recommandé aussi :

- en préalable aux dépouillements, de lire la notice d'explication des champs de BASIAS afin de s'imprégner fortement de la philosophie de ce type d'inventaire;
- et après une semaine de dépouillement, de venir avec ses premières fiches pour faire un essai de saisie, afin de mieux comprendre le pourquoi et le comment de ce qui doit être fait.

Il est enfin rappelé que la personne qui dépouille a toute liberté pour compléter cette fiche par des commentaires particuliers chaque fois qu'on ne trouve pas de champ adapté à une information spécifique. Lors de la saisie, l'important est de consigner ces infos dans le champ "commentaire" adapté à l'information recueillie, tout en conservant la même logique. Pour cela, il existe un champ "commentaire" libre à chaque grand chapitre de BASIAS.

## INVENTAIRE DES ANCIENS SITES INDUSTRIELS

### Fiche utilisable pour les dépouillements d'archives, conforme à BASIAS

#### Première page de saisie

N° de fiche :

Indice départemental :

Créateur de la fiche :

date de création :

Etat de connaissance : inventorié?,  
pollué connu?,  
traité?

Commune principale :

Zone Lambert concernée :

X :

Y :

Référence des sources d'informations consultées (les plus précises possibles avec lieu, série d'archives et N° de dossier) :

#### 2ème P : Identification du site

Sous surveillance : oui, non, ?

Nom usuel :

Raison sociale :

Siège social :

Autres identifications : N°

Organismes :

#### 3ème P : Localisation du site

Adresse disponible:

Localisation sommaire :

Autres communes concernées (autres que celle de l'adresse) :

Altitude (Z) du site :

Précision de Z :

Cartes et plans consultés:

Nom

Echelle

date d'édition présence du site?

Carte géologique concernée par le site N° Huitième de carte concerné

#### 4<sup>ième</sup> P : Propriété du site

Nombre de propriétaires : multiple unique ?

date nom type exploitant

Cadastres : Nom date Echelle section parcellaire

#### 5<sup>ième</sup> P : Activités du site

date début de la 1<sup>ière</sup> activité date fin de la dernière activité état du site?  
(voir lexique11)

#### Historique de l'activité :

début fin code et libellé de l'activité importance produits et quantités autres infos.

**Exploitants du site :** période d'exploitation du à nom de l'exploitant

#### Accidents connus :

date type d'acc. type de poll. milieu touché impact / êtres?  
référence d'étude?

#### 6<sup>ième</sup> P : Utilisation et projets

Surface totale en ha surface bâtie en m2 code POS

Site réaménagé? site en friche?

type de réaménagement : projet de  
réaménagement?

Réaménagement sensible? : maître d'ouvrage :  
sensible? : projet



## **Annexe 4**

### **Liste des 918 sites recensés par commune**





Commune	Indice	Raison sociale	Code NAF	Etat du site	X	Y
ALBARET-LE-COMTAL	LRO-I-48 00136	A.M.S.T.	DE22.2	En activité	0	0
ALBARET-LE-COMTAL	LRO-I-48 00184	Orthopédie Delcros	DL33.1	En activité	0	0
ALBARET-LE-COMTAL	LRO-I-48 00185	Compagnie Française des Minerais d'Uranium	DG24.6a	Ne sait pas	0	0
ALBARET-LE-COMTAL	LRO-I-48 00709		O90.0d	Activité terminée	663345	287564
ALBARET-SAINTE-MARIE	LRO-I-48 00076	Pélegry Francis	G50.2b	En activité	671990	286874
ALBARET-SAINTE-MARIE	LRO-I-48 00084	Tardieu Marie-Rose	G50.2b	En activité	672038	287270
ALBARET-SAINTE-MARIE	LRO-I-48 00186		G50.5	Activité terminée	671700	287485
ALBARET-SAINTE-MARIE	LRO-I-48 00187	Acierie et Forges de Firminy	DG24.6a	Activité terminée	672807	284988
ALBARET-SAINTE-MARIE	LRO-I-48 00209	Cochery-Boudin-Chausse Société	DI26.8d	Activité terminée	672629	285776
ALBARET-SAINTE-MARIE	LRO-I-48 00443	Loz-air SARL	G50.5	En activité	672110	286048
ALBARET-SAINTE-MARIE	LRO-I-48 00670	Albuisson-Brun Entreprise	DG24.3	En activité	672024	286647
ALBARET-SAINTE-MARIE	LRO-I-48 00710		O90.0f	Activité terminée	672385	287641
ALBARET-LE-COMTAL	LRO-I-48 00136	A.M.S.T.	DE22.2	En activité	0	0
ALBARET-LE-COMTAL	LRO-I-48 00184	Orthopédie Delcros	DL33.1	En activité	0	0
ALBARET-LE-COMTAL	LRO-I-48 00185	Compagnie Française des Minerais d'Uranium	DG24.6a	Ne sait pas	0	0
ALBARET-LE-COMTAL	LRO-I-48 00709		O90.0d	Activité terminée	663345	287564
ALBARET-SAINTE-MARIE	LRO-I-48 00076	Pélegry Francis	G50.2b	En activité	671990	286874
ALBARET-SAINTE-MARIE	LRO-I-48 00084	Tardieu Marie-Rose	G50.2b	En activité	672038	287270
ALBARET-SAINTE-MARIE	LRO-I-48 00186		G50.5	Activité terminée	671700	287485
ALBARET-SAINTE-MARIE	LRO-I-48 00187	Acierie et Forges de Firminy	DG24.6a	Activité terminée	672807	284988
ALBARET-SAINTE-MARIE	LRO-I-48 00209	Cochery-Boudin-Chausse Société	DI26.8d	Activité terminée	672629	285776
ALBARET-SAINTE-MARIE	LRO-I-48 00443	Loz-air SARL	G50.5	En activité	672110	286048
ALBARET-SAINTE-MARIE	LRO-I-48 00670	Albuisson-Brun Entreprise	DG24.3	En activité	672024	286647

Commune	Indice	Raison sociale	Code NAF	Etat du site	X	Y
ALBARET-SAINTE-MARIE	LRO-I-48 00710		O90.0f	Activité terminée	672385	287641
ALLENC	LRO-I-48 00189	Société Métallurgique et Minière des Cévennes (1898), Société Minière de Ramponenche (1952)	CB13.2	Activité terminée	705430	249570
ALLENC	LRO-I-48 00711		O90.0f	En activité	705997	250494
ALTIER	LRO-I-48 00712		O90.0d	Activité terminée	720858	243701
ANTRENAS	LRO-I-48 00190	Jalabert et Granier SARL	DG24.6a	Ne sait pas	0	0
ANTRENAS	LRO-I-48 00211	Société de Travaux Publics Lozérien (STPL)	DF23.2	Ne sait pas	0	0
ARZENC-D'APCHER	LRO-I-48 00116	Tardieu Jean-Marie	DD20.1b	En activité	0	0
ARZENC-D'APCHER	LRO-I-48 00191	Société Générale des feldspaths minéraux	CB14.3	Activité terminée	661945	282999
ARZENC-DE-RANDON	LRO-I-48 00713		O90.0d	En activité	702557	263013
AUMONT-AUBRAC	LRO-I-48 00061	Elam	DJ28.5c	En activité	0	0
AUMONT-AUBRAC	LRO-I-48 00102	Crespin Patrick (SARL)	DD20.1b	En activité	675736	270965
AUMONT-AUBRAC	LRO-I-48 00108	Hermabessière et Fils	DD20.1b	En activité	675027	268248
AUMONT-AUBRAC	LRO-I-48 00143	Société Aumonaise d'Equipement Rural (SAER)	A01.4	En activité	0	0
AUMONT-AUBRAC	LRO-I-48 00157	Sadev	DG24.5c	En activité	0	0
AUMONT-AUBRAC	LRO-I-48 00192	Société Générale des Feldspath et Minéraux	CB14.3	Ne sait pas	0	0
AUMONT-AUBRAC	LRO-I-48 00193	CAMILOR Société	CB14.3	Ne sait pas	0	0
AUMONT-AUBRAC	LRO-I-48 00194	Astruc Pierre Entreprise	CB	Activité terminée	675406	271175
AUMONT-AUBRAC	LRO-I-48 00195	Mines de Bitume et d'Asphalte du centre	DG24.6a	Ne sait pas	0	0
AUMONT-AUBRAC	LRO-I-48 00196	Lyonnet Bois Imprégnés ; Gaillard Rondino Entreprise	DD20.1b	En activité	675193	268153
AUMONT-AUBRAC	LRO-I-48 00197	Syndicat Intercommunal à Vocation Multiple D'Aumon-Aubrac	O90.0a	En activité	675078	270094

Commune	Indice	Raison sociale	Code NAF	Etat du site	X	Y
AUMONT-AUBRAC	LRO-I-48 00212	Société Cochery-Bourdin-Chausse	DI26.8d	Ne sait pas	0	0
AUMONT-AUBRAC	LRO-I-48 00213	Centre auto Hugon	DK29.3	En activité	675506	271385
AUMONT-AUBRAC	LRO-I-48 00214	Prunières Transports ; Société SGREC Sud-Est	DI26.8d	En activité	674228	269133
AUMONT-AUBRAC	LRO-I-48 00215	Benoit Pierre Garage	G50.5	En activité	674985	269547
AUMONT-AUBRAC	LRO-I-48 00216	Bonhomme Jean-François Entreprise	DD20.1b	Ne sait pas	0	0
AUMONT-AUBRAC	LRO-I-48 00218	Prunières SARL	G50.5	En activité	674320	269110
AUMONT-AUBRAC	LRO-I-48 00357	SIVOM "La Montagne"	O90.0b	En activité	675291	267405
AUMONT-AUBRAC	LRO-I-48 00444	Barpa Participation Management et Compagnie	G50.5	En activité	675473	271571
AUMONT-AUBRAC	LRO-I-48 00672	Engelvin Entreprise	G50.2b	En activité	675276	269912
AUMONT-AUBRAC	LRO-I-48 00673	"Total" station service	G50.5	Activité terminée	675307	269777
AUMONT-AUBRAC	LRO-I-48 00674	Raybois Eric Entreprise	G50.2a	En activité	675144	268318
AUMONT-AUBRAC	LRO-I-48 00714	Décharge	O90.0d	En activité et partiellement réaménagé	675069	269737
AUMONT-AUBRAC	LRO-I-48 00716	Engelvin Gilbert SARL	G50.2b	En activité	0	0
AUMONT-AUBRAC	LRO-I-48 00756	Prunières TP Agrégats	DI26.8d	En activité	673256	272227
AUROUX	LRO-I-48 00086	Lozère Récupération SARL	DN37.1	Ne sait pas	0	0
AUROUX	LRO-I-48 00098	Bonhomme Denis	DD20.1b	En activité	0	0
AUROUX	LRO-I-48 00198	CONZE Entreprise	DD20.1b	Activité terminée	710142	272617
AUROUX	LRO-I-48 00199	Lamoudes Scierie	DD20.1b	Ne sait pas	0	0
AUROUX	LRO-I-48 00715		O90.0d	En activité	710377	272368
AUROUX	LRO-I-48 00761		O90.0d	Activité terminée	709585	273749
BADAROUX	LRO-I-48 00159	Chemin Gérard	DG24.5a	En activité	0	0

Commune	Indice	Raison sociale	Code NAF	Etat du site	X	Y
BADAROUX	LRO-I-48 00200		O90.0a	En activité	696022	248724
BADAROUX	LRO-I-48 00293	CAUSSE Entreprise	G50.5	Activité terminée	695769	249062
BADAROUX	LRO-I-48 00762		O90.0d	Activité terminée	695913	249521
BADAROUX	LRO-I-48 00763		O90.0d	Activité terminée	698051	250108
BAGNOLS-LES-BAINS	LRO-I-48 00201		O90.0a	En activité	704829	246327
BAGNOLS-LES-BAINS	LRO-I-48 00202	Vignes René	DG24.6a	Activité terminée	0	0
BAGNOLS-LES-BAINS	LRO-I-48 00322	Maurin Michel Entreprise	G50.5	En activité	705759	245987
BAGNOLS-LES-BAINS	LRO-I-48 00764		O90.0b	En activité	705532	246720
BAGNOLS-LES-BAINS	LRO-I-48 00765		O90.0b	En activité	705930	246648
BALSIEGES	LRO-I-48 00090	Engelvin TP Réseaux Société ; Scierie de Balseige EURL	DD20.1b	En activité et partiellement réaménagé	689496	243710
BANASSAC	LRO-I-48 00001	Société Centrale d'Extraits Tannants et Tinctoriaux (1914) ; Société Marseillaise d'Extraits Tanniques (1905) ; Usine de Produits Chimiques Mialou (1902)	DE21.1	Partiellement réaménagé et partiellement en friche	668369	238415
BANASSAC	LRO-I-48 00060	Turdus Testers Of Capacity (SA)	DL30	En activité	668082	238151
BANASSAC	LRO-I-48 00096	André Frères Etablissements	DD20.1b	Activité terminée	668650	237750
BANASSAC	LRO-I-48 00203	S.N.C Guy Cabiron et Fils	G50.5	En activité	668772	237679
BANASSAC	LRO-I-48 00204	FABRE	DD20.1b	Activité terminée	669160	237430
BANASSAC	LRO-I-48 00217	M. Jean-Claude RAJA	G50.5	En activité	668832	237715
BANASSAC	LRO-I-48 00241	SAURY Entreprise	DD20.1b	Activité terminée	668750	237980
BANASSAC	LRO-I-48 00323	Socoba (Intermarché) S A	G50.5	En activité	668920	237729
BANASSAC	LRO-I-48 00445	Pour la construction et l'entretien des routes SA	DI26.8d	Activité terminée	667020	236143

Inventaire Historique d'anciens sites industriels du département de la Lozère

Commune	Indice	Raison sociale	Code NAF	Etat du site	X	Y
BANASSAC	LRO-I-48 00757	Cabiron Produits Pétroliers	Z3	En activité	668834	237695
BANASSAC	LRO-I-48 00758	Intermarché	G50.5	En activité	668878	237745
BANASSAC	LRO-I-48 00759	Catela	G50.5	En activité	668789	237772
BANASSAC	LRO-I-48 00760	Condomines	G50.5	Activité terminée	668204	237291
BANASSAC	LRO-I-48 00768		O90.0b	Activité terminée	669338	239583
BARJAC	LRO-I-48 00002	Omnium Général des Mines de Baryte Françaises (1904)	CB13.2	Activité terminée	685800	246550
BARJAC	LRO-I-48 00137		O90.0d	En activité	686009	246551
BARJAC	LRO-I-48 00205	M. RABIER Privat	G50.5	Activité terminée	685343	245360
BARJAC	LRO-I-48 00206	MM. LEBRUN et CARRE	CB14.3	Ne sait pas	0	0
BARJAC	LRO-I-48 00207	M.MOULIN Aimé	DG24.6a	Ne sait pas	0	0
BARJAC	LRO-I-48 00324	Colas Midi Méditerranée	DI26.8d	Ne sait pas	0	0
BARJAC	LRO-I-48 00769		O90.0b	En activité	686179	246656
BARRE-DES-CEVENNES	LRO-I-48 00446	SIVOM des Hauts Gardons	O90.0d	Activité terminée	706199	216058
Commune	Indice	Raison sociale	Code NAF	Etat du site	X	Y
BEDOUES	LRO-I-48 00003	Société minière de Ramponnenche (1953) ; Société des mines de Génolhac (1932)	CB13.2	Activité terminée	706150	227250
BEDOUES	LRO-I-48 00048	Breyse Yves	G50.2b	En activité	0	0
BEDOUES	LRO-I-48 00139	Mines de Ramponnenche	Z5	Activité terminée	706235	226779
BEDOUES	LRO-I-48 00208	S.C.U.M.R.A	DG24.6a	Ne sait pas	0	0
BELVEZET	LRO-I-48 00772		O90.0d	Activité terminée	712713	252427
BLAVIGNAC	LRO-I-48 00124	Allo Nettoyage	K74.7	En activité	0	0
BRENOUX	LRO-I-48 00775		O90.0d	Activité terminée	694407	243137
CASSAGNAS	LRO-I-48 00138	Société Civile d'étude et d'exploitation des mines de Cassagnas	CB13.2	Activité terminée	712750	219350

Commune	Indice	Raison sociale	Code NAF	Etat du site	X	Y
CASSAGNAS	LRO-I-48 00242	BARGUE	DG24.1g	Activité terminée	712970	219900
CASSAGNAS	LRO-I-48 00366	Zannier Léonard Entreprise	DG24.6a	Ne sait pas	0	0
CASSAGNAS	LRO-I-48 00776		O90.0d	Activité terminée	711744	219905
CHADENET	LRO-I-48 00243	Administration des eaux et forêts- Inspection Mende- Ouest	DG24.6a	Ne sait pas	0	0
CHAMBON-LE- CHÂTEAU	LRO-I-48 00148	Senac Laurent	DK29.3	En activité	0	0
CHAMBON-LE- CHÂTEAU	LRO-I-48 00406	SCI " Val d'Ance"	G50.2a	En activité	704627	284140
CHAMBON-LE- CHÂTEAU	LRO-I-48 00407	Court Entreprise	G50.5	Activité terminée	704557	284335
CHAMBON-LE- CHÂTEAU	LRO-I-48 00408	Aventurier Bertin Entreprise	CB	Ne sait pas	0	0
CHAMBON-LE- CHÂTEAU	LRO-I-48 00718	Bataille et Fils (SARL)	DD20.1b	En activité	0	0
CHAMBON-LE- CHÂTEAU	LRO-I-48 00777		O90.0f	En activité	705253	283750
CHANAC	LRO-I-48 00010	Omnium Général des Mines de Baryte	DJ27.4	Activité terminée	680090	241487
CHANAC	LRO-I-48 00066	Bernard Michel	DJ28.1	En activité	679384	242078
CHANAC	LRO-I-48 00088	Médical Innovation	DL33.1	En activité	0	0
CHANAC	LRO-I-48 00145	Tranchard et Fils	DK29.3	En activité	679361	242120
CHANAC	LRO-I-48 00155	Crodarom (SA)	DG24.5c	En activité	679429	242257
CHANAC	LRO-I-48 00244		O90.0f	En activité	678875	239745
CHANAC	LRO-I-48 00245	Société PROMINES	DG24.6a	Ne sait pas	0	0
CHANAC	LRO-I-48 00246	BARATHIEU Jean Roger	DG24.6a	Ne sait pas	0	0
CHANAC	LRO-I-48 00247	Société Dolomies de la Lozère	DG24.6a	Ne sait pas	0	0
CHANAC	LRO-I-48 00249	ERIEL SA	DL33.1	En activité	679452	242271
CHANAC	LRO-I-48 00325	Daudé Paul	DN37.1	En activité	681622	240241
CHANAC	LRO-I-48 00326	Daudé Paul SARL	G50.5	En activité	680288	241625
CHANAC	LRO-I-48 00677	Delmas Entreprise	DD20.1b	En activité	679324	242167

Inventaire Historique d'anciens sites industriels du département de la Lozère

Commune	Indice	Raison sociale	Code NAF	Etat du site	X	Y
CHANAC	LRO-I-48 00678	Lartaud	DD20.1b	En activité	679429	242143
Commune	Indice	Raison sociale	Code NAF	Etat du site	X	Y
CHANAC	LRO-I-48 00778		O90.0d	Activité terminée	681280	240312
CHASSERADES	LRO-I-48 00250	PECHINEY	DG24.6a	Activité terminée	0	0
CHASSERADES	LRO-I-48 00251	Société PECHINEY	CB14.3	Ne sait pas	0	0
CHASSERADES	LRO-I-48 00252	Cie de Produits Chimiques et Electrométallurgiques Alais, Froges et Camargue	CB14.3	Activité terminée	714746	250314
CHASSERADES	LRO-I-48 00779		O90.0f	En activité	718573	252040
CHASSERADES	LRO-I-48 00780		O90.0d	Activité terminée	718534	250906
CHASTEL-NOUVEL	LRO-I-48 00067	Bousquet Ets	DJ28.1	En activité	692862	251837
CHASTEL-NOUVEL	LRO-I-48 00253		O90.0a	En activité	692544	251004
CHASTEL-NOUVEL	LRO-I-48 00781		O90.0f	En activité	693754	251045
CHASTEL-NOUVEL	LRO-I-48 00782		O90.0d	Activité terminée	691861	252824
CHASTEL-NOUVEL	LRO-I-48 00783		O90.0d	En activité	691844	252834
CHATEAUNEUF-DE-RANDON	LRO-I-48 00254	M. Pierre NEGRE	G50.5	En activité	706316	259983
CHATEAUNEUF-DE-RANDON	LRO-I-48 00255	Julien Marius Entreprise	G50.2a	Activité terminée	0	0
CHATEAUNEUF-DE-RANDON	LRO-I-48 00327	Dunois Aimé Entreprise	G50.5	En activité	706244	259918
CHATEAUNEUF-DE-RANDON	LRO-I-48 00680	Rocher Noël	G50.2a	Activité terminée	706443	260598
CHATEAUNEUF-DE-RANDON	LRO-I-48 00681	Grasset Guy Garage	G50.2a	En activité	706051	260081
CHATEAUNEUF-DE-RANDON	LRO-I-48 00724	Rocher Noël	G50.2a	En activité	0	0
CHATEAUNEUF-DE-RANDON	LRO-I-48 00784		O90.0f	En activité	707077	260562
CHATEAUNEUF-DE-RANDON	LRO-I-48 00785		O90.0d	Activité terminée	707437	260572
CHATEAUNEUF-DE-RANDON	LRO-I-48 00786		O90.0d	Activité terminée	706086	261156
CHAUDEYRAC	LRO-I-48 00146	Jouve Christian	DK29.3	En activité	0	0



Commune	Indice	Raison sociale	Code NAF	Etat du site	X	Y
CHAUDEYRAC	LRO-I-48 00257	Concept Développement SARL	DL32.1	Activité terminée	0	0
CHAUDEYRAC	LRO-I-48 00258	VIAFRANCE Société	DI26.8d	Activité terminée	0	0
CHAUDEYRAC	LRO-I-48 00259	BENOIT G. (TP)	CB14.3	Activité terminée	0	0
CHAUDEYRAC	LRO-I-48 00447	Colas Midi Méditerranée	DI26.8d	Activité terminée	0	0
CHAUDEYRAC	LRO-I-48 00679		O90.0a	En activité	712869	263731
CHAUDEYRAC	LRO-I-48 00787		O90.0d	Activité terminée	712484	261501
CHAULHAC	LRO-I-48 00788		O90.0f	En activité	674094	291971
CHEYLARD-L'EVEQUE	LRO-I-48 00121	Sud Propreté	K74.7	Activité terminée	716406	261898
CHEYLARD-L'EVEQUE	LRO-I-48 00789		O90.0d	Activité terminée	715974	261341
CHIRAC	LRO-I-48 00011	Kipar-Métal (1950)	DJ28.5a	Activité terminée	673594	247934
Commune	Indice	Raison sociale	Code NAF	Etat du site	X	Y
CHIRAC	LRO-I-48 00122	Perrier Henri	K74.7	En activité	673285	251290
CHIRAC	LRO-I-48 00126	Kiparmétal	DD20.1b	Activité terminée	673312	248016
CHIRAC	LRO-I-48 00260	GELLY	DC19.1	Ne sait pas	0	0
CHIRAC	LRO-I-48 00744	Boyer Frères (Etablissements)	I60.2	En activité	673296	248019
CHIRAC	LRO-I-48 00790		O90.0f	En activité	674277	247885
CHIRAC	LRO-I-48 00791		O90.0d	En activité	670820	251657
COCURES	LRO-I-48 00106	Fages Etienne (Etablissements)	DD20.1b	En activité	702133	228136
COCURES	LRO-I-48 00262	Société Minière de Ramponenche	CB13.2	Activité terminée	701575	228349
COCURES	LRO-I-48 00792		O90.0f	Activité terminée	702626	228415
COCURES	LRO-I-48 00793		O90.0d	En activité	703303	229039
COCURES	LRO-I-48 00794		O90.0f	En activité	702768	228535
CUBIERES	LRO-I-48 00263	Syndicat de prospection et d'exploitation ( 1902)	CB13.2	Activité terminée	719436	241457

Inventaire Historique d'anciens sites industriels du département de la Lozère

Commune	Indice	Raison sociale	Code NAF	Etat du site	X	Y
CUBIERES	LRO-I-48 00264	LEFEBRE Entreprise	DI26.8d	Ne sait pas	0	0
CUBIERES	LRO-I-48 00795		O90.0d	En activité	713245	242608
CUBIERES	LRO-I-48 00796		O90.0f	Activité terminée	713688	241127
CUBIERES	LRO-I-48 00797		O90.0f	En activité	715272	243003
CUBIERES	LRO-I-48 00798		O90.0f	Activité terminée	713293	242704
CULTURES	LRO-I-48 00097	Bergonhe Raymond (SARL)	DD20.1b	En activité	0	0
CULTURES	LRO-I-48 00799		O90.0f	En activité	682333	244283
ESCLANEDES	LRO-I-48 00093	Lozère Environnement Service	DN37.1	Activité terminée	679967	242393
ESCLANEDES	LRO-I-48 00267	RABIER Raymond	DG24.6a	Ne sait pas	0	0
ESCLANEDES	LRO-I-48 00268	Société Boire et Carrier	DG24.6a	Ne sait pas	0	0
ESCLANEDES	LRO-I-48 00269		DJ27.4m	Activité terminée	681838	243330
ESCLANEDES	LRO-I-48 00448	Lozère Environnement Service	DN37.1	Activité terminée	680481	242630
ESCLANEDES	LRO-I-48 00449	Grégut A. et fils	DI26.8d	En activité	0	0
ESCLANEDES	LRO-I-48 00682	Boire et Carrier	DG24.6a	Ne sait pas	0	0
ESCLANEDES	LRO-I-48 00800		O90.0f	Activité terminée	681753	242374
ESTABLES	LRO-I-48 00344	EDF	E40.1d	Activité terminée	692825	262107
ESTABLES	LRO-I-48 00345	Monument Roujon	DG24.6a	Ne sait pas	0	0
FAU-DE-PEYRE	LRO-I-48 00358	Camilor Société	DG24.6a	Ne sait pas	0	0
FAU-DE-PEYRE	LRO-I-48 00359	Société générale des feldspath et minéraux	CB14.3	Activité terminée	668455	274180
FAU-DE-PEYRE	LRO-I-48 00450		DI26.8d	En activité	668439	271025
FAU-DE-PEYRE	LRO-I-48 00801		O90.0f	En activité	669467	272897
FAU-DE-PEYRE	LRO-I-48 00802		O90.0f	En activité	667062	271772
FLORAC	LRO-I-48 00049	Gasq Francis Entreprise	G50.2b	En activité	0	0

Commune	Indice	Raison sociale	Code NAF	Etat du site	X	Y
FLORAC	LRO-I-48 00149	Afflatet Serge	DK29.3	En activité	0	0
Commune	Indice	Raison sociale	Code NAF	Etat du site	X	Y
FLORAC	LRO-I-48 00328	SICTOM des Bassins du Haut Tarn	O90.0d	En activité et partiellement en friche	698966	229329
FLORAC	LRO-I-48 00329	SICTOM des Bassins du Haut Tarn	O90.0i	Activité terminée	688970	229061
FLORAC	LRO-I-48 00330	Sévigné SA	DI26.8d	Activité terminée	699316	227635
FLORAC	LRO-I-48 00331	Baubrier Yvonne Entreprise	G50.5	En activité	700557	225197
FLORAC	LRO-I-48 00332	"Chez momo" SARL	G50.5	En activité	699329	227807
FLORAC	LRO-I-48 00360	SICTOM " des bassins du Haut-Tarn"	O90.0d	En activité	699006	229386
FLORAC	LRO-I-48 00361	ROBERT Carrière et Matériaux SARL	DI26.8d	Activité terminée	699267	227689
FLORAC	LRO-I-48 00362	SIVOM de Florac	O90.0a	En activité	699590	227137
FLORAC	LRO-I-48 00363	Vidal Jean et Ségues Jacques Entreprise	DG24.6a	Activité terminée	0	0
FLORAC	LRO-I-48 00364	Reilhes autocars, anciennement Gleize entreprise	I60.2	En activité	0	0
FLORAC	LRO-I-48 00365	Société des couleurs zinciques de Florac	DG24.6a	Activité terminée	0	0
FLORAC	LRO-I-48 00367	Thomes et Plancher Société	DG24.6a	Activité terminée	723151	225837
FLORAC	LRO-I-48 00368	SCUMRA	DG24.6a	Activité terminée	0	0
FLORAC	LRO-I-48 00369	Administration des ponts et chaussées	DG24.6a	Activité terminée	700031	225674
FLORAC	LRO-I-48 00370	Medda Pierre	DG24.6a	Activité terminée	0	0
FLORAC	LRO-I-48 00371	Delpech entreprise	DG24.6a	Activité terminée	0	0
FLORAC	LRO-I-48 00372	Couderc Henri entreprise	DG24.6a	Activité terminée	700160	225808
FLORAC	LRO-I-48 00373	Auglans Auguste	DG24.6a	Activité terminée	0	0
FLORAC	LRO-I-48 00375	Brousse Entreprise	DE22.2	Activité terminée	0	0

Inventaire Historique d'anciens sites industriels du département de la Lozère

Commune	Indice	Raison sociale	Code NAF	Etat du site	X	Y
FLORAC	LRO-I-48 00376	Paulet Entreprise	DC19.1	Activité terminée	700388	225648
FLORAC	LRO-I-48 00683		G50.5	En activité	700113	226155
FLORAC	LRO-I-48 00684	COVINHES SARL; VULCO Garage	G50.2a	En activité	699351	227734
FLORAC	LRO-I-48 00745		DI26.8d	En activité	699267	227689
FLORAC	LRO-I-48 00746		DI26.8d	En activité	699266	227688
FLORAC	LRO-I-48 00751	FLORAC AUTO SARL	G50.2a	En activité	0	0
FLORAC	LRO-I-48 00752	DDE	G50.2a	En activité	0	0
FLORAC	LRO-I-48 00803		O90.0d	En activité	699089	229516
FLORAC	LRO-I-48 00804		O90.0f	En activité	699113	230085
FONTANS	LRO-I-48 00099	Bout Serge	DD20.1b	En activité	680510	271850
FONTANS	LRO-I-48 00747		DD20.1b	En activité	682782	268677
FOURNELS	LRO-I-48 00334	Rocher EURL	G50.5	En activité	662342	279987
FOURNELS	LRO-I-48 00377		O90.0a	En activité	0	0
FOURNELS	LRO-I-48 00685	Rossignol Etablissement	Z3	En activité	661702	280032
FOURNELS	LRO-I-48 00686	Tardieu	G50.5	En activité	661847	280078
FOURNELS	LRO-I-48 00805		O90.0d	En activité	661269	279859
FOURNELS	LRO-I-48 00952	Rossignol Etablissement	Z3	En activité	0	0
GATUZIERES	LRO-I-48 00378	Mine du Causse	CB13.2	Activité terminée	692750	211500
GRANDRIEU	LRO-I-48 00335	Filliol René Entreprise	G50.5	En activité	702600	276540
GRANDRIEU	LRO-I-48 00379	Mayor Eusébie	DG24.6a	Ne sait pas	0	0
GRANDRIEU	LRO-I-48 00380	Jourdan Irenée	I60.2	Ne sait pas	0	0
GRANDRIEU	LRO-I-48 00381	Compagnie Française des Minerais d'Uranium (CFMU)	CA12	Activité terminée	703758	273248
GRANDRIEU	LRO-I-48 00687	Coutarel André Entreprise	G50.5	En activité	702484	277140

Commune	Indice	Raison sociale	Code NAF	Etat du site	X	Y
GRANDRIEU	LRO-I-48 00688		DD20.1b	En activité	701962	275610
GRANDRIEU	LRO-I-48 00806		O90.0d	Activité terminée	698224	275801
GRANDRIEU	LRO-I-48 00807		O90.0f	En activité	702449	274694
GREZES	LRO-I-48 00383	Sancho Gabriel	DG24.6a	Activité terminée	0	0
GREZES	LRO-I-48 00808		O90.0f	En activité	680443	246978
GREZES	LRO-I-48 00809		O90.0b	En activité	681429	245267
GREZES	LRO-I-48 00810		O90.0d	Activité terminée	679102	246277
GREZES	LRO-I-48 00811		O90.0d	En activité	678393	246543
HURES-LA-PARADE	LRO-I-48 00502		O90.0d	En activité	681230	212217
HURES-LA-PARADE	LRO-I-48 00812		O90.0f	En activité	684065	215867
HURES-LA-PARADE	LRO-I-48 00813		O90.0d	En activité	686046	220326
HURES-LA-PARADE	LRO-I-48 00814		O90.0f	En activité	689173	219799
HURES-LA-PARADE	LRO-I-48 00815		O90.0d	Activité terminée	681315	216680
HURES-LA-PARADE	LRO-I-48 00816		O90.0d	En activité	678544	213656
HURES-LA-PARADE	LRO-I-48 00817		O90.0d	Activité terminée	677975	217868
HURES-LA-PARADE	LRO-I-48 00818		O90.0f	En activité	686592	217741
ISPAGNAC	LRO-I-48 00384	Le Royal Bar	G50.5	Activité terminée	695520	230770
ISPAGNAC	LRO-I-48 00385		A01.4	Activité terminée	695375	230975
ISPAGNAC	LRO-I-48 00386	Meynadier Auguste	DG24.6a	Activité terminée	697220	220780
ISPAGNAC	LRO-I-48 00387	Gineste Urbain	DG24.6a	En activité	695330	230970
ISPAGNAC	LRO-I-48 00388	BRGGM	DG24.6a	Activité terminée	0	0
ISPAGNAC	LRO-I-48 00389	Société minière et métallurgique des Cévennes ; Sté Pin frères, fils et gendre	CB13.2	Activité terminée	698054	234714
ISPAGNAC	LRO-I-48 00819		O90.0f	Activité terminée	691217	237644

Inventaire Historique d'anciens sites industriels du département de la Lozère

Commune	Indice	Raison sociale	Code NAF	Etat du site	X	Y
ISPAGNAC	LRO-I-48 00820		O90.0f	Activité terminée	691418	237676
LA BASTIDE-PUYLAURENT	LRO-I-48 00390	SIVOM de la Haute Allier	O90.0a	En activité	724628	256888
LA BASTIDE-PUYLAURENT	LRO-I-48 00391	Naud H. Entreprise	G50.5	En activité	724687	255777
LA BASTIDE-PUYLAURENT	LRO-I-48 00392	Exploitation Minière d'Alès	DG24.6a	Ne sait pas	0	0
LA BASTIDE-PUYLAURENT	LRO-I-48 00393	Alias, Froges et Camargue (Compagnie)	CB13.2	Ne sait pas	0	0
LA BASTIDE-PUYLAURENT	LRO-I-48 00770	SIVOM Haute Allier	O90.0f	En activité	721426	254890
LA BASTIDE-PUYLAURENT	LRO-I-48 00771		O90.0f	En activité	724509	255640
LA CANOURGUE	LRO-I-48 00004	Vidal et Viguiet Entreprise	DC19.1	Activité terminée	670710	236825
LA CANOURGUE	LRO-I-48 00005		DC19.1	Activité terminée	669770	237350
LA CANOURGUE	LRO-I-48 00006		DC19.1	Activité terminée	670590	236970
LA CANOURGUE	LRO-I-48 00007		DC19.1	Activité terminée	670080	237070
LA CANOURGUE	LRO-I-48 00008		DC19.1	Activité terminée	670500	236750
LA CANOURGUE	LRO-I-48 00009	Fabre Entreprise	DC19.1	Activité terminée	669650	237330
LA CANOURGUE	LRO-I-48 00043	Portalier Entreprise	DC19.1	Activité terminée	669590	237320
LA CANOURGUE	LRO-I-48 00058	Comlink	DL30	En activité	670236	236558
LA CANOURGUE	LRO-I-48 00068	Brunel Marc	DJ28.5d	En activité	0	0
LA CANOURGUE	LRO-I-48 00338	Condomines garage SARL	G50.5	Activité terminée	669748	237409
LA CANOURGUE	LRO-I-48 00395		O90.0a	En activité	667920	237930
LA CANOURGUE	LRO-I-48 00396	Soler Jean Entreprise	DG24.6a	Ne sait pas	0	0
LA CANOURGUE	LRO-I-48 00398	Caysac Entreprise ; Charbonnier Entreprise	DC19.1	Activité terminée	669765	237348
LA CANOURGUE	LRO-I-48 00400	Pradailles Marius Entreprise	DG24.6a	Activité terminée	0	0
LA CANOURGUE	LRO-I-48 00453	Société d'Economie Mixte de la Lozère (SELO)	DG24.3	En activité	670070	237034
LA CANOURGUE	LRO-I-48 00654	Guidicelli Carrosserie	G50.2b	En activité	670384	236495

Commune	Indice	Raison sociale	Code NAF	Etat du site	X	Y
LA CANOURGUE	LRO-I-48 00676	Pelissier Gabiel	DG24.6a	Ne sait pas	0	0
LA CANOURGUE	LRO-I-48 00821		O90.0f	Activité terminée	674361	240473
LA CANOURGUE	LRO-I-48 00822		O90.0g	En activité	671350	238977
LA CANOURGUE	LRO-I-48 00953	Moderne Garage	G50.5	En activité	670800	236199
LA CHAZE-DE-PEYRE	LRO-I-48 00823		O90.0d	En activité	673042	266868
LA CHAZE-DE-PEYRE	LRO-I-48 00824		O90.0f	En activité	673226	267189
LA FAGE-MONTIVERNOUX	LRO-I-48 00451	Prunières TP ; GTP 48 SARL	DI26.8d	En activité	0	0
LA FAGE-MONTIVERNOUX	LRO-I-48 00825		O90.0f	En activité	662875	270627
LA FAGE-MONTIVERNOUX	LRO-I-48 00826		O90.0f	En activité	663623	272088
LA FAGE-SAINT-JULIEN	LRO-I-48 00827		O90.0f	Activité terminée	668063	278174
LA MALENE	LRO-I-48 00401	SIVOM des Gorges du Tarn	O90.0a	En activité	0	0
LA MALENE	LRO-I-48 00828		O90.0f	En activité	677995	224213
LA MALENE	LRO-I-48 00829		O90.0f	En activité	680076	221216
LA SALLE-PRUNET	LRO-I-48 00119	Mines de Ramponenche	Z5	Activité terminée	704849	225399
LA SALLE-PRUNET	LRO-I-48 00430	Pascal & Salis Entreprise	E40.1a	Activité terminée	701200	224900
LA TIEULE	LRO-I-48 00355	Travaux Publics de la Lozère (STPL)	DI26.8d	Activité terminée	0	0
LA TIEULE	LRO-I-48 00830		O90.0d	En activité	664650	231604
LA VILLEDIEU	LRO-I-48 00831		O90.0d	En activité	693725	269959
LA VILLEDIEU	LRO-I-48 00832		O90.0f	Activité terminée	694324	269645
LACHAMP	LRO-I-48 00394	Oziol Jean	DG24.6a	Ne sait pas	0	0
LACHAMP	LRO-I-48 00833		O90.0f	En activité	681898	257437
LAJO	LRO-I-48 00834		O90.0d	En activité	686679	281980
LAJO	LRO-I-48 00835		O90.0f	Activité terminée	685926	282621
LAJO	LRO-I-48 00836		O90.0f	En activité	687906	279695

Inventaire Historique d'anciens sites industriels du département de la Lozère

Commune	Indice	Raison sociale	Code NAF	Etat du site	X	Y
LANGOGNE	LRO-I-48 00015	Cébéliou Frères et Paris	DC19.1	Activité terminée	719190	269550
LANGOGNE	LRO-I-48 00054	Faucher Jean	Z3	En activité	0	0
LANGOGNE	LRO-I-48 00055	Combustibles et Carburants (SARL)	Z3	En activité	0	0
LANGOGNE	LRO-I-48 00062	Mercorne	DJ28.6	En activité	0	0
LANGOGNE	LRO-I-48 00079	Rodriguez Carrosserie	G50.2b	En activité	0	0
LANGOGNE	LRO-I-48 00100	C.B.D.G. (Compagnie Bois et Dérivés du Gévaudan)	DD20.1b	En activité	0	0
LANGOGNE	LRO-I-48 00109	Lyonnet Bois Imprégnés (SA)	DD20.1b	En activité	0	0
LANGOGNE	LRO-I-48 00135	Imprimerie du Chamois	DE22.2	En activité	0	0
LANGOGNE	LRO-I-48 00142	G.M.A. (Gévaudan Machines Agricoles)	DK29.3	En activité	0	0
LANGOGNE	LRO-I-48 00150	Dubois Pascal Agricole (DPA)	DK29.3	En activité	0	0
LANGOGNE	LRO-I-48 00158	Ripa Velay	DH25.1	En activité	719983	272092
LANGOGNE	LRO-I-48 00175	Imprimerie BARBARAY	DE22.2	Ne sait pas	0	0
LANGOGNE	LRO-I-48 00341	Etablissement Armand Beaumartin SA	DD20.1b	En activité	720104	271849
LANGOGNE	LRO-I-48 00342	Lycée d'Enseignement Professionnel de Langogne	G50.2a	En activité	720119	270520
LANGOGNE	LRO-I-48 00343	Intermarché Langogne	G50.5	En activité	0	0
LANGOGNE	LRO-I-48 00352	Géolène SA (Intermarché)	G50.5	En activité	720757	270505
LANGOGNE	LRO-I-48 00353	Lyon SARL	G50.5	Activité terminée	720600	272231
LANGOGNE	LRO-I-48 00354	Abbou Ali Entreprise	DG24.3	Ne sait pas	0	0
LANGOGNE	LRO-I-48 00403	Société d'exploitation des Transports Paris	I60.2	En activité	720221	271781
LANGOGNE	LRO-I-48 00404		O90.0a	En activité	719011	272549
LANGOGNE	LRO-I-48 00405	"Economat du centre"	Z3	Ne sait pas	0	0
LANGOGNE	LRO-I-48 00409	Administration des ponts et chaussées	DG24.1o	Ne sait pas	0	0



Commune	Indice	Raison sociale	Code NAF	Etat du site	X	Y
LANGOGNE	LRO-I-48 00411	Pages Louis Entreprise	DG24.2	Ne sait pas	0	0
LANGOGNE	LRO-I-48 00412	Saint-Jean Joseph	I60.2	Ne sait pas	0	0
LANGOGNE	LRO-I-48 00413	Société Gévaudanaise de Travaux (SGDT)	DG24.6a	Ne sait pas	0	0
LANGOGNE	LRO-I-48 00414	Joliton Fernand	DG24.6a	Ne sait pas	0	0
LANGOGNE	LRO-I-48 00415	Chantelec Société	DG24.6a	Ne sait pas	0	0
LANGOGNE	LRO-I-48 00416	Jaffuel François	DG24.6a	Ne sait pas	0	0
LANGOGNE	LRO-I-48 00417	Lacoste Jules	DG24.6a	Ne sait pas	0	0
LANGOGNE	LRO-I-48 00418	Roche Romain	DG24.6a	Ne sait pas	0	0
LANGOGNE	LRO-I-48 00419	Prouhèze Fernand	DG24.6a	Ne sait pas	0	0
LANGOGNE	LRO-I-48 00420	Hallwachs	DJ28.7	Ne sait pas	0	0
LANGOGNE	LRO-I-48 00421		DD20.1b	Activité terminée	720580	271650
LANGOGNE	LRO-I-48 00422	Guignon Entreprise	E40.1d	Activité terminée	720190	271250
LANGOGNE	LRO-I-48 00423	Boyer puis Engles	DC19.1	Activité terminée	720350	270590
LANGOGNE	LRO-I-48 00424	Total Raffinage Distribution" S A	G50.5	En activité	720412	270979
LANGOGNE	LRO-I-48 00425	Blanchère Entreprise	DC19.1	Activité terminée	720045	270417
LANGOGNE	LRO-I-48 00426	Chanbon puis Couderc Entreprise	DD20.1b	Ne sait pas	0	0
LANGOGNE	LRO-I-48 00689		DH25.1	En activité	720186	271833
LANGOGNE	LRO-I-48 00690		G50.5	Activité terminée	719940	270342
LANGOGNE	LRO-I-48 00691	Langonaise Automobile SARL	G50.5	Activité terminée	719929	270316
LANGOGNE	LRO-I-48 00692		G50.5	En activité	720403	270879
LANGOGNE	LRO-I-48 00693		G50.2a	En activité	720410	270901
LANGOGNE	LRO-I-48 00694	De Cecco	G50.2a	En activité	720405	271659
LANGOGNE	LRO-I-48 00695	SIVOM "des Hauts Plateaux"	O90.0b	En activité	0	0
LANGOGNE	LRO-I-48 00696	Blanquet entreprise	G50.5	En activité	720404	271233

Inventaire Historique d'anciens sites industriels du département de la Lozère

Commune	Indice	Raison sociale	Code NAF	Etat du site	X	Y
LANGOGNE	LRO-I-48 00697		G50.2a	Activité terminée	720427	271057
LANGOGNE	LRO-I-48 00698		G50.2b	En activité	720613	271619
LANGOGNE	LRO-I-48 00699		G50.5	En activité	720456	271543
LANGOGNE	LRO-I-48 00723	Clément CASTANIER et ses Fils	DD20.1b	Ne sait pas	0	0
LANGOGNE	LRO-I-48 00837		O90.0d	En activité	719969	268659
LANGOGNE	LRO-I-48 00954	SHOPI Station Service	G50.5	En activité	720456	274543
LANUEJOLS	LRO-I-48 00016	Mines de Fer et de Manganèse de Montmirat (Société), Des Hauts Fourneaux de Chasse et des Mines du Masseguin SA	CB13.2	Activité terminée	701250	245000
LANUEJOLS	LRO-I-48 00427	Samovar Equipement SA	DH25.2	En activité	697451	244981
LANUEJOLS	LRO-I-48 00838		O90.0d	Activité terminée	699266	245446
LAPRADE	LRO-I-48 00429	Coopérative agricole du Causse Méjean	A01.4	Activité terminée	0	0
LAUBERT	LRO-I-48 00839		O90.0d	Activité terminée	702783	255277
LAUBERT	LRO-I-48 00840		O90.0f	En activité	702783	255277
LAVAL-DU-TARN	LRO-I-48 00841		O90.0f	En activité	680775	227650
LAVAL-DU-TARN	LRO-I-48 00842		O90.0d	En activité	678966	229073
LAVAL-DU-TARN	LRO-I-48 00843		O90.0d	Activité terminée	681496	228216
LE BLEYMARD	LRO-I-48 00103	Engelvin Bois (SA)	DD20.1b	En activité	711248	244470
LE BLEYMARD	LRO-I-48 00431	Teissier Entreprise	I60.2	Ne sait pas	0	0
LE BLEYMARD	LRO-I-48 00432	Peytavin Entreprise	DD20.1b	Ne sait pas	0	0
LE BLEYMARD	LRO-I-48 00700		G50.2a	En activité	711642	244403
LE BLEYMARD	LRO-I-48 00701		O90.0a	En activité	710426	245100
LE BLEYMARD	LRO-I-48 00722	Mines du Bleygard SA	CB13.2	Ne sait pas	0	0

Commune	Indice	Raison sociale	Code NAF	Etat du site	X	Y
LE BLEYMARD	LRO-I-48 00773		O90.0f	En activité	710813	243402
LE BORN	LRO-I-48 00844		O90.0d	Activité terminée	697314	252505
LE BUISSON	LRO-I-48 00113	Poudevigne René (SARL)	DD20.1b	En activité	673521	258518
LE BUISSON	LRO-I-48 00356	Travaux Publics de la Lozère société ( STPL )	DI26.8d	Activité terminée	671661	259445
LE BUISSON	LRO-I-48 00433	Batifol Roger	DG24.6a	En activité	671145	259030
LE BUISSON	LRO-I-48 00434	FELDSPATHS ET MINERAUX DU MASSIF CENTRAL SARL	CB14.3	Activité terminée	670129	260265
LE BUISSON	LRO-I-48 00437	Rosetti J.J. Etablissement	DG24.6a	Activité terminée	671352	260746
LE COLLET-DE-DEZE	LRO-I-48 00012	Compagnie Française des Mines de Dèze (1929)	DJ27.5g	Activité terminée	726840	216300
LE COLLET-DE-DEZE	LRO-I-48 00013	Bernon et Fils SARL ; Cie Française des Mines de Dèze (1929) ; Cie Française de l' Antimoine et des Produits Miniers (1901) ; Cie des Mines d'Antimoine (1896)	DJ27.5g	En activité	727570	217470
LE COLLET-DE-DEZE	LRO-I-48 00014		DJ27.5g	Activité terminée	726720	216290
LE COLLET-DE-DEZE	LRO-I-48 00455	Bernon et fils Transport SARL	Z3	Ne sait pas	0	0
LE COLLET-DE-DEZE	LRO-I-48 00456	Plan Entreprise	G50.5	En activité	725868	217858
LE COLLET-DE-DEZE	LRO-I-48 00457	Kapala Entreprise	G50.5	Activité terminée	726058	217670
LE COLLET-DE-DEZE	LRO-I-48 00458	coopérative agricole intercommunale	A01.4	Ne sait pas	0	0
LE COLLET-DE-DEZE	LRO-I-48 00459	La Compagnie française des mines de Dèze	DG24.6a	Ne sait pas	0	0
LE COLLET-DE-DEZE	LRO-I-48 00702		G50.5	En activité	726076	217631
LE COLLET-DE-DEZE	LRO-I-48 00845		O90.0d	Activité terminée	728321	216811
LE MALZIEU-FORAIN	LRO-I-48 00460	Brunel André Entreprise	DG24.3	En activité	681209	283320

Commune	Indice	Raison sociale	Code NAF	Etat du site	X	Y
LE MALZIEU-FORAIN	LRO-I-48 00846		O90.0d	Activité terminée	681304	287356
LE MALZIEU-FORAIN	LRO-I-48 00847		O90.0f	En activité	681864	281362
LE MALZIEU-VILLE	LRO-I-48 00017		DB17.3	Activité terminée	678610	284280
LE MALZIEU-VILLE	LRO-I-48 00151	Lestang (EURL)	DK29.3	En activité	0	0
LE MALZIEU-VILLE	LRO-I-48 00161	Acieries et Forges de Firminy	DJ28.4	Ne sait pas	0	0
LE MALZIEU-VILLE	LRO-I-48 00461	Boulet Jean-Louis SAS	Z3	En activité	679267	285476
LE MALZIEU-VILLE	LRO-I-48 00462	SIVOM "La Montagne"	O90.0b	En activité	679954	283931
LE MALZIEU-VILLE	LRO-I-48 00463	Bordes Joseph Entreprise	DD20.1b	En activité	678412	285005
LE MALZIEU-VILLE	LRO-I-48 00464	Chaleil Baptiste Entreprise	DC19.1	Activité terminée	678776	284628
LE MALZIEU-VILLE	LRO-I-48 00466	Delmas SA	DG24.6a	En activité	679167	284503
LE MALZIEU-VILLE	LRO-I-48 00467		O90.0a	En activité	678191	284665
LE MALZIEU-VILLE	LRO-I-48 00468		DI26.8d	Ne sait pas	0	0
LE MALZIEU-VILLE	LRO-I-48 00469	Pourquier Jean-Paul	G50.5	Ne sait pas	0	0
LE MALZIEU-VILLE	LRO-I-48 00703	Huit à Huit Epicerie	G50.5	En activité	678417	284473
LE MALZIEU-VILLE	LRO-I-48 00704	Chassaint Auto Pneu ; Garage Chassant	G50.2a	En activité	678688	284588
LE MALZIEU-VILLE	LRO-I-48 00705	Vidal François Entreprise	G50.2a	En activité	0	0
LE MALZIEU-VILLE	LRO-I-48 00848		O90.0d	En activité	680253	283877
LE MALZIEU-VILLE	LRO-I-48 00955	Rouquette Didier Garage ; Garage Brugeron Henri	G50.2a	En activité	678606	284105
LE MASSEGROS	LRO-I-48 00470	Conduites et Canalisation (société)	DG24.6a	En activité	0	0
LE MASSEGROS	LRO-I-48 00748		O90.0b	En activité	0	0
LE MASSEGROS	LRO-I-48 00749	Causse Service	G50.5	En activité	0	0
LE MASSEGROS	LRO-I-48 00849		O90.0d	En activité	666088	222101
LE MONASTIER-PIN-MORIES	LRO-I-48 00033	Lozérien d'Energie Electrique Sté	E40.1d	En activité	672903	245905

Commune	Indice	Raison sociale	Code NAF	Etat du site	X	Y
LE MONASTIER-PIN-MORIES	LRO-I-48 00471	Maury Laurent Garage	G50.2a	En activité	672963	246421
LE MONASTIER-PIN-MORIES	LRO-I-48 00472	Calatayud SARL	G50.5	En activité	672779	246146
LE MONASTIER-PIN-MORIES	LRO-I-48 00473	Jocue François	DD20.1b	Activité terminée	0	0
LE MONASTIER-PIN-MORIES	LRO-I-48 00474	Société de Travaux Public de la Lozère (STPL)	DG24.1o	Ne sait pas	0	0
LE MONASTIER-PIN-MORIES	LRO-I-48 00475	Crégut et fils (Société)	DI26.8d	Ne sait pas	0	0
LE MONASTIER-PIN-MORIES	LRO-I-48 00476	Pouget Jean	DG24.6a	Ne sait pas	0	0
LE MONASTIER-PIN-MORIES	LRO-I-48 00477	Caron Raymond Entreprise	DG24.6a	Ne sait pas	0	0
LE MONASTIER-PIN-MORIES	LRO-I-48 00478	Llorca Gaspard	DG24.6a	Ne sait pas	0	0
LE MONASTIER-PIN-MORIES	LRO-I-48 00479	Gibelin Frères	DG24.6a	Ne sait pas	0	0
LE MONASTIER-PIN-MORIES	LRO-I-48 00480	Meysonnier Xavier Entreprise	DG24.6a	Ne sait pas	0	0
LE MONASTIER-PIN-MORIES	LRO-I-48 00850		O90.0f	En activité	672175	246689
LE POMPIDOU	LRO-I-48 00156	Ressources Ethnobotaniques	DG24.5c	En activité	0	0
LE POMPIDOU	LRO-I-48 00481	Galtier Roger	G50.5	Ne sait pas	0	0
LE POMPIDOU	LRO-I-48 00750	AFFORTIT René Entreprise	G50.5	Activité terminée	705541	211388
LE PONT-DE-MONTVERT	LRO-I-48 00851		O90.0f	En activité	713158	229821
LE PONT-DE-MONTVERT	LRO-I-48 00852		O90.0f	En activité	712253	230366
LE PONT-DE-MONTVERT	LRO-I-48 00984	Viala Entreprise	G50.5	En activité	712698	230178
LE PONT-DE-MONTVERT	LRO-I-48 00985	Guin Entreprise	G50.2a	Activité terminée	712253	230366
LE RECOUX	LRO-I-48 00853		O90.0d	En activité	665022	227632
LES BESSONS	LRO-I-48 00482		O90.0a	En activité	0	0
LES BESSONS	LRO-I-48 00483	Denain-Anzin Minéraux (Société)	CB14.3	Activité terminée	674024	274462
LES BONDONS	LRO-I-48 00484	Compagnie Française de Mokta	CA12	Activité terminée	703010	231850
LES BONDONS	LRO-I-48 00485	Boire Roger, Carrier Maurice, Sancho Gabriel	CB13.2	Activité terminée	701900	231700

Inventaire Historique d'anciens sites industriels du département de la Lozère

Commune	Indice	Raison sociale	Code NAF	Etat du site	X	Y
LES BONDONS	LRO-I-48 00486	Société des Couleurs Zinciques	CB13.2	Activité terminée	0	0
LES BONDONS	LRO-I-48 00487	Société des Couleurs Zinciques	CB13.2	Activité terminée	702300	231630
LES BONDONS	LRO-I-48 00488	BRGGM (Bureau de Recherches Géologiques, géophysiques et Minières)	CB13.2	Activité terminée	701700	230260
LES BONDONS	LRO-I-48 00774		O90.0d	Activité terminée	702147	233574
LES HERMAUX	LRO-I-48 00854		O90.0f	En activité	662370	245863
LES HERMAUX	LRO-I-48 00855		O90.0f	En activité	664376	246816
LES LAUBIES	LRO-I-48 00489	Negrout Etienne	DG24.6a	Activité terminée	0	0
LES SALCES	LRO-I-48 00491	Richard Entreprise	CB13.2	Activité terminée	666808	248607
LES SALCES	LRO-I-48 00492	Richard Entreprise	CB13.2	Activité terminée	667007	249000
LES SALCES	LRO-I-48 00493	Mine des Salces	CB13.2	Activité terminée	666994	248996
LES SALCES	LRO-I-48 00856		O90.0f	En activité	665637	248091
LES SALELLES	LRO-I-48 00490	Chaze Pierre	G50.2a	Ne sait pas	0	0
LES SALELLES	LRO-I-48 00857		O90.0d	Activité terminée	674656	243739
LES VIGNES	LRO-I-48 00858		O90.0f	En activité	672440	218954
LES VIGNES	LRO-I-48 00859		O90.0f	En activité	674159	221483
LUC	LRO-I-48 00494	Cébéliou Juliette	G50.5	Activité terminée	723475	262126
LUC	LRO-I-48 00495		O90.0a	En activité	723166	262965
LUC	LRO-I-48 00496	Mazoyer Lucien Entreprise	CB13.2	Activité terminée	723618	261464
LUC	LRO-I-48 00860		O90.0f	En activité	722420	262569
LUC	LRO-I-48 00861		O90.0d	Activité terminée	718778	261596
LUC	LRO-I-48 00862		O90.0d	En activité	723756	257206
MALBOUZON	LRO-I-48 00497	Bros Entreprise	G50.5	En activité	0	0
MALBOUZON	LRO-I-48 00498	Prouhèze Etablissement	I60.2	En activité	663178	267052

Commune	Indice	Raison sociale	Code NAF	Etat du site	X	Y
MALBOUZON	LRO-I-48 00863		O90.0g	En activité	662742	266872
MALBOUZON	LRO-I-48 00864		O90.0d	Activité terminée	662707	267519
MALBOUZON	LRO-I-48 00865		O90.0g	En activité	663219	266844
MARVEJOLS	LRO-I-48 00018		DB17.3	Activité terminée	676050	251150
MARVEJOLS	LRO-I-48 00019		DB17.3	Activité terminée	676260	252050
MARVEJOLS	LRO-I-48 00020	Mercier Mégisserie	DC19.1	En activité	676050	251150
MARVEJOLS	LRO-I-48 00021		DB17.3	Activité terminée	676090	251030
MARVEJOLS	LRO-I-48 00022		DC19.1	Activité terminée	676110	251880
MARVEJOLS	LRO-I-48 00023		DC19.1	Activité terminée	676260	252050
MARVEJOLS	LRO-I-48 00024		DB17.3	Activité terminée	676050	251150
MARVEJOLS	LRO-I-48 00025	Electricité de France	DG24.1a	Activité terminée	675930	250150
MARVEJOLS	LRO-I-48 00059	Lupus Electro (SA)	DL33.2	En activité	0	0
MARVEJOLS	LRO-I-48 00078	Clinic Auto	G50.2b	En activité	676046	250815
MARVEJOLS	LRO-I-48 00081	Gourgouillat F.C.C. (Froid Climatisation Collectivités)	DK29.2	En activité	0	0
MARVEJOLS	LRO-I-48 00114	S.T.B.M. (Société de Traitement de Charpentes Bâtiments et Maisons)	DD20.1b	En activité	0	0
MARVEJOLS	LRO-I-48 00123	Auvergne Nettoyage	K74.7	En activité	0	0
MARVEJOLS	LRO-I-48 00132	Imprimerie des Quatre (ou Imprimerie des 4)	DE22.2	En activité	0	0
MARVEJOLS	LRO-I-48 00173	Marvejola	DC19.1	Ne sait pas	0	0
MARVEJOLS	LRO-I-48 00176	Imprimerie Guerrier	DE22.2	Ne sait pas	0	0
MARVEJOLS	LRO-I-48 00177	Imprimerie Vieilledent	DE22.2	Ne sait pas	0	0
MARVEJOLS	LRO-I-48 00706		G50.2a	En activité	675781	251399
MARVEJOLS	LRO-I-48 00707	Pagès SA	G50.5	En activité	675117	253026

Inventaire Historique d'anciens sites industriels du département de la Lozère

Commune	Indice	Raison sociale	Code NAF	Etat du site	X	Y
MARVEJOLS	LRO-I-48 00708	Blanchisserie du Gévaudan	O93.0	En activité	676040	251122
MARVEJOLS	LRO-I-48 00753	Renault Garage	G50.2a	En activité	675758	251356
MARVEJOLS	LRO-I-48 00754	Barive Tannerie	DC19.1	Ne sait pas	0	0
MARVEJOLS	LRO-I-48 00755	Auto Performance SARL	G50.2a	En activité	675839	251382
MARVEJOLS	LRO-I-48 00866		O90.0f	En activité	677304	251301
MARVEJOLS	LRO-I-48 00867		O90.0d	En activité	674955	251339
MARVEJOLS	LRO-I-48 00956	Rouvière Alain Entreprise	G50.2a	En activité	675813	250597
MARVEJOLS	LRO-I-48 00957	Julien Entreprise	G50.2b	En activité	676009	250995
MARVEJOLS	LRO-I-48 00958	Ranc Jean-Louis Entreprise	G50.2b	Ne sait pas	0	0
MARVEJOLS	LRO-I-48 00959	Rousset Jean-Paul SARL	DN37.1	En activité	674837	252820
MARVEJOLS	LRO-I-48 00960	Rousset Jean-Paul SARL	G50.5	En activité	675685	250457
MARVEJOLS	LRO-I-48 00961	Maliges Francis Entreprise	DD20.1b	En activité	675127	252590
MARVEJOLS	LRO-I-48 00962	Tannerie Mégisserie Pouget	DD20.1b	Ne sait pas	0	0
MARVEJOLS	LRO-I-48 00963	Brassac H. Entreprise	G50.5	En activité	675897	251971
MARVEJOLS	LRO-I-48 00964	Beaufils Entreprise	G50.2a	En activité	675924	252367
MARVEJOLS	LRO-I-48 00965	Vulco Pneus	DH25.1	En activité	675800	252193
MARVEJOLS	LRO-I-48 00966	Marvejols Automobiles SARL	G50.2b	En activité	0	0
MARVEJOLS	LRO-I-48 00967	Rispat Charles (Travaux Publics)	DG24.6a	Activité terminée	675764	252950
MARVEJOLS	LRO-I-48 00968	Richard Alphonse Entreprise	DG24.6a	Ne sait pas	0	0
MARVEJOLS	LRO-I-48 00969	Llorca Grégoire Entreprise	DG24.6a	Ne sait pas	0	0
MARVEJOLS	LRO-I-48 00970	Boissier Combustibles Marvejols SARL	G50.5	En activité	678239	246441
MARVEJOLS	LRO-I-48 00971	Hostin Entreprise	DB17.3	Ne sait pas	0	0
MARVEJOLS	LRO-I-48 00972	Troucelier Fils SARL	I60.2	En activité	0	0
MARVEJOLS	LRO-I-48 00973	Giral Entreprise ; Alaux Entreprise	DC19.1	Ne sait pas	0	0



Commune	Indice	Raison sociale	Code NAF	Etat du site	X	Y
MARVEJOLS	LRO-I-48 00974	Le Relais du Gévaudan	G50.2a	En activité	0	0
MARVEJOLS	LRO-I-48 00975	Delmas Entreprise	DB17.3	Activité terminée	675650	250650
MARVEJOLS	LRO-I-48 00976	Tasson Entreprise ; Carrière Entreprise	DB17.3	Ne sait pas	0	0
MARVEJOLS	LRO-I-48 00977	Entreprise Electrique de Centre	DC19.1	Ne sait pas	0	0
MARVEJOLS	LRO-I-48 00978	Bedos Entreprise	DC19.1	Ne sait pas	0	0
MARVEJOLS	LRO-I-48 00979	Caze Entreprise	DC19.1	Ne sait pas	0	0
MARVEJOLS	LRO-I-48 00980		O90.0i	En activité	675180	250285
MAS-D'ORCIERES	LRO-I-48 00026		CB13.2	Activité terminée	710700	242250
MAS-D'ORCIERES	LRO-I-48 00500	Gaillard Augustin Entreprise (entrepreneur)	DG24.6a	Ne sait pas	0	0
MAS-D'ORCIERES	LRO-I-48 00868		O90.0f	En activité	708964	244627
MAS-D'ORCIERES	LRO-I-48 00869		O90.0d	En activité	708000	241250
MAS-D'ORCIERES	LRO-I-48 00870		O90.0d	En activité	708411	241828
MAS-SAINT-CHELY	LRO-I-48 00871		O90.0b	En activité	684963	221638
MAS-SAINT-CHELY	LRO-I-48 00872		O90.0d	En activité	684933	223262
MENDE	LRO-I-48 00027	Bousquet puis Brunel Entreprise	DC19.1	Activité terminée	693630	248004
MENDE	LRO-I-48 00028	Bourilhon puis Vidal	DB17.3	Activité terminée	691460	246930
MENDE	LRO-I-48 00029	Compagnie Générale des Barytes de France	CB13.2	Activité terminée	694600	248840
MENDE	LRO-I-48 00030	Brunel Frère Entreprise	DC19.1	Activité terminée	691102	247016
MENDE	LRO-I-48 00031	THEROND et Compagnie	DB17.3	Activité terminée	692270	247350
MENDE	LRO-I-48 00044	IVECO	G50.2a	En activité	690662	247916
MENDE	LRO-I-48 00045	Carrosserie Claude Bernard	G50.2b	En activité	0	0
MENDE	LRO-I-48 00046	Carrosserie Crespin (SARL)	G50.2b	En activité	690363	248146
MENDE	LRO-I-48 00050	P.P.A. (SARL)	G50.2b	En activité	0	0

Inventaire Historique d'anciens sites industriels du département de la Lozère

Commune	Indice	Raison sociale	Code NAF	Etat du site	X	Y
MENDE	LRO-I-48 00051	Garage Maurin Jean et Fils	G50.2a	En activité	691122	246956
MENDE	LRO-I-48 00056	Pagès et fils S A	Z3	En activité	690912	247146
MENDE	LRO-I-48 00080	Rubio Roland	DL33.2	En activité	0	0
MENDE	LRO-I-48 00087	IVECO	G50.5	En activité	691761	247026
MENDE	LRO-I-48 00091	Garage "du Gévaudan"	G50.2a	En activité	690323	248306
MENDE	LRO-I-48 00092	Garage Solignac et Fils	G50.2a	En activité	0	0
MENDE	LRO-I-48 00104	Engelvin Bois (SA)	DD20.1b	En activité	0	0
MENDE	LRO-I-48 00105	Engelvin Bois (SA)	DG24.6c	En activité	692432	248924
MENDE	LRO-I-48 00111	Meyrueix et Fils (SARL)	DD20.1b	En activité	0	0
MENDE	LRO-I-48 00118	Ronaval Entreprise	O90.0b	En activité	694640	247933
MENDE	LRO-I-48 00125	S.O.LO.N.E.T. (Société Lozérienne de Nettoyage)	K74.7	En activité	0	0
MENDE	LRO-I-48 00127	Coopérative Sanitaire et Hygiène du Groupement de Défense Sanitaire (Sanhycoop)	K74.7	En activité	0	0
MENDE	LRO-I-48 00128	Robbez Masson (SA)	DN36.2	En activité	690043	248375
MENDE	LRO-I-48 00130	Chaballier Christophe	DD20.1b	En activité	0	0
MENDE	LRO-I-48 00133	Imprimerie Varennes	DE22.2	En activité	689943	248336
MENDE	LRO-I-48 00144	Buisson et Fils (SARL)	DK29.3	En activité	692770	247075
MENDE	LRO-I-48 00160	Brasserie Moutet-Ricaud-Frérôt	Z3	Ne sait pas	0	0
MENDE	LRO-I-48 00178	Chaptal Entreprise	DE22.2	Activité terminée	692531	247465
MENDE	LRO-I-48 00179	Pauc Georges Entreprise	DE22.2	Activité terminée	692311	246985
MENDE	LRO-I-48 00220	LAGER Entreprise	DC19.1	Activité terminée	692300	247460
MENDE	LRO-I-48 00221	Chaptal	DB17.3	Activité terminée	692380	247400
MENDE	LRO-I-48 00222	GLEIZE Auguste Entreprise	DB17.3	Activité terminée	692350	247430

Commune	Indice	Raison sociale	Code NAF	Etat du site	X	Y
MENDE	LRO-I-48 00223	SNCF	Z3	Partielle ment réaménagé et partiellement en friche	692781	247585
MENDE	LRO-I-48 00224	Coopérative des Céréales et Paysannes	A01.4	En activité	0	0
MENDE	LRO-I-48 00225	Laurens ; Lavignole et Portalier ; Tuzet ; Becamel	DD20.1b	Activité terminée	692141	247415
MENDE	LRO-I-48 00226	COUDERC	DB17.3	Ne sait pas	0	0
MENDE	LRO-I-48 00227	BONNET CARBURANT	G50.5	En activité	691252	247156
MENDE	LRO-I-48 00228		G50.5	Activité terminée	691192	247186
MENDE	LRO-I-48 00229	Gaillard J.Entreprise	G50.5	Activité terminée	692250	247065
MENDE	LRO-I-48 00230	LAMY puis RIEU puis MOUTET puis LUMIERE et ENERGIE	E40.1a	Activité terminée	692430	247135
MENDE	LRO-I-48 00231	DANGLES puis LAURENS entreprise	DD20.1b	Activité terminée	692570	247125
MENDE	LRO-I-48 00232	PRIVAT Camille Entreprise	DE22.2	Activité terminée	692251	247155
MENDE	LRO-I-48 00233	ARNAULT Lucien Entreprise	DD20.1b	En activité et partiellement réaménagé	693220	247470
MENDE	LRO-I-48 00234	Coudrin Laurent Entreprise	G50.5	En activité	693160	247075
MENDE	LRO-I-48 00236	PRIMAUTO	G50.5	En activité	691541	246916
MENDE	LRO-I-48 00237	M. BOULET	DG24.1o	En activité	691511	246966
MENDE	LRO-I-48 00238	BATIFOL et VIVER Entreprise	G50.5	Activité terminée	691671	246906
MENDE	LRO-I-48 00239	Citroën Giraud Automobiles SA ; Majorel et Fils Sté ; Garage des Causses SA	G50.2a	En activité	691541	246856

Inventaire Historique d'anciens sites industriels du département de la Lozère

Commune	Indice	Raison sociale	Code NAF	Etat du site	X	Y
MENDE	LRO-I-48 00240	GIRAL Entreprise	G50.5	Activité terminée	692521	246995
MENDE	LRO-I-48 00270	Elf France réseau méditerranée	G50.5	En activité	691871	247116
MENDE	LRO-I-48 00271	Aéro-club de la Lozère	G50.5	En activité	694798	245765
MENDE	LRO-I-48 00272	MULLER Entreprise	E40.1d	Activité terminée	692061	247145
MENDE	LRO-I-48 00273	Malaval Pierre Entreprise	G50.5	Activité terminée	692301	246935
MENDE	LRO-I-48 00274	Gibelin Emile Entreprise	G50.5	Activité terminée	692551	247085
MENDE	LRO-I-48 00275	FAUET puis VIDAL Henri Entreprise	DJ27.5	Activité terminée	692621	247884
MENDE	LRO-I-48 00276	Gelly motoculture	DK29.3	En activité	692721	247335
MENDE	LRO-I-48 00277	Grand Garage de la Lozère SA	G50.2a	Activité terminée	692281	246925
MENDE	LRO-I-48 00278	Rouvière Entreprise	G50.2a	Activité terminée	692301	246935
MENDE	LRO-I-48 00279	Ramadier SARL	G50.5	En activité	692731	247395
MENDE	LRO-I-48 00280	MIAZGOWSKI Joseph Entreprise	DI26.1	En activité	690643	248176
MENDE	LRO-I-48 00281	Chabrit automobile	G50.2a	En activité	690180	248486
MENDE	LRO-I-48 00282	Grousset Henri Entreprise	G50.5	Activité terminée	692680	247065
MENDE	LRO-I-48 00285	Mairie de Mende	O90.0b	En activité	692612	249213
MENDE	LRO-I-48 00286	Dépannage Lozérien SARL	DN37.1	En activité	692991	248873
MENDE	LRO-I-48 00287	HUGON Tourisme Société	G50.5	En activité	691962	249034
MENDE	LRO-I-48 00288	MAGNE Etablissement	G50.5	En activité	693012	248996
MENDE	LRO-I-48 00289	GERMOND Entreprise	Z1	En activité	693720	248004
MENDE	LRO-I-48 00290	Talancier Robert Entreprise	G50.5	Activité terminée	692541	246995
MENDE	LRO-I-48 00291	Vulcanisation Lozérienne SA	DH25.1	En activité	692700	247085
MENDE	LRO-I-48 00292	Carrosserie Crespin SARL	G50.2b	En activité	690383	248396
MENDE	LRO-I-48 00294	PTT	G50.5	Activité terminée	693200	247085
MENDE	LRO-I-48 00295	Rouvelet Emmanuel Entreprise	G50.5	Activité terminée	0	0

Commune	Indice	Raison sociale	Code NAF	Etat du site	X	Y
MENDE	LRO-I-48 00296	Bastide Auguste Entreprise	G50.5	Activité terminée	0	0
MENDE	LRO-I-48 00297	Laurens Frères Entreprise	G50.4	Activité terminée	0	0
MENDE	LRO-I-48 00298	Perret Entreprise	I60.2	Activité terminée	0	0
MENDE	LRO-I-48 00299	Trabia Jean Entreprise	DG24.6a	Activité terminée	0	0
MENDE	LRO-I-48 00301	Générale des Huiles de Pétroles Société	G50.5	Activité terminée	0	0
MENDE	LRO-I-48 00302	Administration des eaux et forêts	DG24.6a	Activité terminée	0	0
MENDE	LRO-I-48 00303	Richard Entreprise TP	DG24.6a	Activité terminée	0	0
MENDE	LRO-I-48 00304	L'économique Société/ Standard Française des Pétroles	G50.5	Activité terminée	0	0
MENDE	LRO-I-48 00305	Ponts et chaussées	DI26.8d	Ne sait pas	0	0
MENDE	LRO-I-48 00306	Maurin André Entreprise	DG24.6a	Activité terminée	0	0
MENDE	LRO-I-48 00307	Drouin Gilbert Entreprise	DG24.6a	Activité terminée	0	0
MENDE	LRO-I-48 00308	Fraisse Louis Entreprise	G50.2a	Ne sait pas	0	0
MENDE	LRO-I-48 00309	Ignon Entreprise	DE22.2	Ne sait pas	0	0
MENDE	LRO-I-48 00310	Pons Entreprise	DE22.2	Activité terminée	0	0
MENDE	LRO-I-48 00311	Masseguin Entreprise	DE22.2	Activité terminée	0	0
MENDE	LRO-I-48 00312	Paradis Entreprise (négociant en vin)	G50.5	En activité	0	0
MENDE	LRO-I-48 00313	Commeyras Entreprise	DC19.1	Activité terminée	0	0
MENDE	LRO-I-48 00314	Bringer Frères Entreprise	G50.5	En activité	692710	246356
MENDE	LRO-I-48 00315	Ramadier Entreprise	DJ28.4	Activité terminée	692711	247405
MENDE	LRO-I-48 00316		G50.5	Activité terminée	692811	247465
MENDE	LRO-I-48 00317	Fleuraud SA ; Velay Entreprise	G50.5	En activité	692761	247325
MENDE	LRO-I-48 00318	Couderc Entreprise	DB17.3	Activité terminée	692900	247285
MENDE	LRO-I-48 00319	Jory Augustin Entreprise	G50.2a	Activité terminée	692781	247415

Inventaire Historique d'anciens sites industriels du département de la Lozère

Commune	Indice	Raison sociale	Code NAF	Etat du site	X	Y
MENDE	LRO-I-48 00320	Rimbaud Entreprise	DJ28.5d	Activité terminée	0	0
MENDE	LRO-I-48 00321	Maurin Dupont Entreprise	G50.2a	En activité	692335	247033
MENDE	LRO-I-48 00346	Teissandier Pneus	DH25.1	Activité terminée	0	0
MENDE	LRO-I-48 00347	Maurel Raymond Entreprise	DJ28.6	Ne sait pas	0	0
MENDE	LRO-I-48 00348		G50.5	En activité	691421	247909
MENDE	LRO-I-48 00349	Standard Française des pétroles	G50.5	Activité terminée	0	0
MENDE	LRO-I-48 00350	Centre hospitalier	DG24.6j	En activité	0	0
MENDE	LRO-I-48 00351	Administration des PTT	DG24.6a	Activité terminée	0	0
MENDE	LRO-I-48 00438	Velay Joseph	G50.5	Activité terminée	0	0
MENDE	LRO-I-48 00439	Mines de plomb de Bahours	CB13.2	Activité terminée	688479	249458
MENDE	LRO-I-48 00440	Cabanel Entreprise ; Garage des Cévennes	G50.2a	En activité	692985	247091
MENDE	LRO-I-48 00441		DK29.3	Activité terminée	691668	247756
MENDE	LRO-I-48 00442	Cochery-Bourdin-Chausse	DI26.8d	Ne sait pas	0	0
MENDE	LRO-I-48 00719	Lozère Charpente SARL	DD20.1b	En activité	0	0
MENDE	LRO-I-48 00981	Suzuki Concept Auto	G50.2a	En activité	0	0
MEYRUEIS	LRO-I-48 00032	Scierie Saurin ; Scierie Laporte ; Filature Malzac ; Clouterie Malzac	DJ28.6	Activité terminée	687610	208607
MEYRUEIS	LRO-I-48 00074	Lozérienne Plastique (SA)	DH25.2	En activité	0	0
MEYRUEIS	LRO-I-48 00115	Scierie du Béthuzon	DD20.1b	En activité	0	0
MEYRUEIS	LRO-I-48 00501	Bonnet Claude Entreprise	G50.5	Activité terminée	687226	209003
MEYRUEIS	LRO-I-48 00503	Giraud SARL (concessionnaire Citroën)	G50.5	En activité	0	0
MEYRUEIS	LRO-I-48 00504	DDE ; Outremer SA	DD20.1b	En activité	0	0
MEYRUEIS	LRO-I-48 00506		O90.0a	En activité	0	0

Commune	Indice	Raison sociale	Code NAF	Etat du site	X	Y
MEYRUEIS	LRO-I-48 00507	Le Fuméol (société)	DI26.8d	Activité terminée	688375	208925
MEYRUEIS	LRO-I-48 00508	Giraud Automobiles SAS	G50.5	Activité terminée	687570	209879
MEYRUEIS	LRO-I-48 00509	Administration des eaux et forêts (ONF)	DD20.1b	En activité	688310	210855
MEYRUEIS	LRO-I-48 00510	Cot Entreprise	I60.2	Activité terminée	687348	209266
MEYRUEIS	LRO-I-48 00511	Saubert Frédérique ; L'énergie électrique de Meyrueis	E40.1a	Activité terminée	686070	210600
MEYRUEIS	LRO-I-48 00512	Ribes Joseph Entreprise	DC19.1	Activité terminée	687370	209432
MEYRUEIS	LRO-I-48 00513	Compagnie Continentale Charbonnière et Commerciale	CB13.2	Activité terminée	689458	211576
MEYRUEIS	LRO-I-48 00514	Compagnie Continentale Charbonnière et Commerciale	CB13.2	Activité terminée	690650	209460
MEYRUEIS	LRO-I-48 00515	Rouzier Entreprise (entrepreneur)	DG24.6a	Activité terminée	687561	209331
MEYRUEIS	LRO-I-48 00517	Exploitation Forestière et Minière	CB13.2	Ne sait pas	0	0
MEYRUEIS	LRO-I-48 00721	Mine de Plomb de Pourcarès	CB13.2	Activité terminée	689400	207600
MEYRUEIS	LRO-I-48 00982	Giraud Automobiles SAS	G50.5	En activité	687665	210210
MOISSAC-VALLEE-FRANCAISE	LRO-I-48 00065	Bastide (SARL)	DJ28.6	En activité	714970	206291
MOISSAC-VALLEE-FRANCAISE	LRO-I-48 00518	"Fromagerie des Cévennes" SCA	O90.0a	En activité	715431	207888
MOISSAC-VALLEE-FRANCAISE	LRO-I-48 00519	Station de Testay Caprin	A01.4	En activité	714222	208866
MOISSAC-VALLEE-FRANCAISE	LRO-I-48 00742		CB13.2	Ne sait pas	0	0
MOISSAC-VALLEE-FRANCAISE	LRO-I-48 00875		O90.0b	Activité terminée	714470	206502
MOISSAC-VALLEE-FRANCAISE	LRO-I-48 00983	Garage de la Corniche	G50.2a	Activité terminée	714933	206305
MONTBEL	LRO-I-48 00876		O90.0d	En activité	707531	255503
MONTBEL	LRO-I-48 00877		O90.0d	En activité	709963	256206
MONTBRUN	LRO-I-48 00878		O90.0f	En activité	692409	226529
MONTRODAT	LRO-I-48 00085	B.F.P. Electronique	DL33.1	En activité	0	0

Inventaire Historique d'anciens sites industriels du département de la Lozère

Commune	Indice	Raison sociale	Code NAF	Etat du site	X	Y
MONTRODAT	LRO-I-48 00879		O90.0g	En activité	677832	251921
NASBINALS	LRO-I-48 00152	Vaysset (Serge)	DK29.3	En activité	0	0
NASBINALS	LRO-I-48 00520	Syndicat à la carte de Nasbinals	O90.0b	En activité	657013	263305
NASBINALS	LRO-I-48 00521		O90.0d	En activité	654581	261533
NASBINALS	LRO-I-48 00522	Commune de Nasbinals	O90.0a	En activité	0	0
NASBINALS	LRO-I-48 00743	Roux Garage	G50.5	En activité	656538	262614
NASBINALS	LRO-I-48 00880		O90.0d	En activité	656697	262386
NASBINALS	LRO-I-48 00882		O90.0j	Activité terminée	655553	262181
NOALHAC	LRO-I-48 00523	Denain Anzin Minéraux (Société)	CB14.3	Activité terminée	661121	279720
PALHERS	LRO-I-48 00077	Ponsonnaille Michel	DK29.2	En activité	0	0
PALHERS	LRO-I-48 00101	Cordesse Meubles (SA)	DD20.1b	En activité	0	0
PALHERS	LRO-I-48 00525	Carbur SA (M. Jean-Claude Blanchon)	G50.5	En activité	0	0
PAULHAC-EN-MARGERIDE	LRO-I-48 00883		O90.0d	En activité	682166	294254
PELOUSE	LRO-I-48 00524		O90.0a	En activité	701867	252608
PELOUSE	LRO-I-48 00884		O90.0d	En activité	700854	249854
PELOUSE	LRO-I-48 00885		O90.0d	En activité	699234	250188
PELOUSE	LRO-I-48 00886		O90.0d	Activité terminée	700998	253520
PIED-DE-BORNE	LRO-I-48 00034		Z4	Activité terminée	727800	240580
PIED-DE-BORNE	LRO-I-48 00527	Chanezac Entreprise (ou Chassezac)	E40.1d	Ne sait pas	0	0
PIED-DE-BORNE	LRO-I-48 00528	Boussiron Entreprise	DG24.6a	Ne sait pas	0	0
PIED-DE-BORNE	LRO-I-48 00529	Lantrua et Olivier	DG24.6a	Ne sait pas	0	0
PIED-DE-BORNE	LRO-I-48 00766		O90.0b	En activité	730048	241694
PIED-DE-BORNE	LRO-I-48 00767		O90.0b	En activité	730585	242422
PIERREFICHE	LRO-I-48 00887		O90.0d	Activité terminée	711226	266518



Commune	Indice	Raison sociale	Code NAF	Etat du site	X	Y
PREVENCHERES	LRO-I-48 00530		O90.0a	En activité	0	0
PREVENCHERES	LRO-I-48 00531	Durand Emile (ingénieur des mines) et Jammes Edgard (Prospecteur)	CB13.2	Activité terminée	0	0
PREVENCHERES	LRO-I-48 00532	Compagnie d'entreprises électriques et de Travaux Publics	DG24.6a	Ne sait pas	0	0
PREVENCHERES	LRO-I-48 00533	Compagnie Française des Minerais d'Uranium	CB13.2	Ne sait pas	0	0
PREVENCHERES	LRO-I-48 00888		O90.0g	Activité terminée	725231	249531
PRINSUEJOLS	LRO-I-48 00889		O90.0g	En activité	665220	260783
PRUNIERES	LRO-I-48 00534	Société Générale des Feldspath et Minéraux	CB14.3	Activité terminée	679366	280582
PRUNIERES	LRO-I-48 00535	Société Générale des Feldspaths et Minéraux	CB14.3	Activité terminée	0	0
PRUNIERES	LRO-I-48 00890		O90.0g	En activité	679399	280561
QUEZAC	LRO-I-48 00536	Saint-Pierre Nadine Entreprise	G50.5	En activité	691581	227058
RECOULES-D'AUBRAC	LRO-I-48 00537	Commune	O90.0a	En activité	0	0
RIBENNES	LRO-I-48 00538	Donjon Entreprise	I60.2	Ne sait pas	0	0
RIBENNES	LRO-I-48 00539	RST (Société)	DG24.6a	Ne sait pas	0	0
RIBENNES	LRO-I-48 00540	Gibelin Jean	DG24.6a	Ne sait pas	0	0
RIBENNES	LRO-I-48 00891		O90.0d	Activité terminée	684283	260536
RIBENNES	LRO-I-48 00892		O90.0f	En activité	684393	260165
RIEUTORT-DE-RANDON	LRO-I-48 00063	Atelier Lilliu (SARL)	DJ28.1	En activité	0	0
RIEUTORT-DE-RANDON	LRO-I-48 00541	Communauté de commune de la terre de Randon	O90.0b	En activité	0	0
RIEUTORT-DE-RANDON	LRO-I-48 00542	Delor Yves	G50.5	En activité	0	0
RIEUTORT-DE-RANDON	LRO-I-48 00543	Granier Jean Entreprise	I60.2	Ne sait pas	0	0
RIEUTORT-DE-RANDON	LRO-I-48 00544	Delor Vincent	DK29.3	En activité	0	0

Inventaire Historique d'anciens sites industriels du département de la Lozère

Commune	Indice	Raison sociale	Code NAF	Etat du site	X	Y
RIEUTORT-DE-RANDON	LRO-I-48 00545	Hours Arsène	I60.2	Ne sait pas	0	0
RIEUTORT-DE-RANDON	LRO-I-48 00546		O90.0a	En activité	0	0
RIEUTORT-DE-RANDON	LRO-I-48 00547	Aéro-Club de Mende ; Armée de l'air	Z3	En activité	0	0
RIEUTORT-DE-RANDON	LRO-I-48 00893		O90.0d	En activité	695244	258704
RIEUTORT-DE-RANDON	LRO-I-48 00894		O90.0d	Activité terminée	689725	256840
RIEUTORT-DE-RANDON	LRO-I-48 00895		O90.0d	En activité	691773	259567
RIEUTORT-DE-RANDON	LRO-I-48 00986		G50.5	En activité	690411	260174
RIMEIZE	LRO-I-48 00064	B.B.T. Sté	DJ28.5d	En activité	0	0
RIMEIZE	LRO-I-48 00070	Chalmeton Bernard	DJ28.1	En activité	0	0
RIMEIZE	LRO-I-48 00548	Rossignol SARL	G50.5	En activité	674987	273043
RIMEIZE	LRO-I-48 00549	Gévaudan Enrobés SARL	DI26.8d	En activité	675378	275064
RIMEIZE	LRO-I-48 00551	SIVOM "La Montagne"	O90.0b	En activité	0	0
RIMEIZE	LRO-I-48 00554	Société générale de feldspaths et minéraux	CB14.3	Activité terminée	676401	275146
RIMEIZE	LRO-I-48 00896		O90.0b	En activité	675964	277351
RIMEIZE	LRO-I-48 00897		O90.0d	En activité	678639	273912
RIMEIZE	LRO-I-48 00898		O90.0d	Activité terminée	675540	274898
ROCLES	LRO-I-48 00555		O90.0d	Activité terminée	714405	269480
ROCLES	LRO-I-48 00899		O90.0d	En activité	714125	267315
ROCLES	LRO-I-48 00900		O90.0g	En activité	714166	265594
ROCLES	LRO-I-48 00901		O90.0d	Activité terminée	713667	269854
SAINT-ALBAN-SUR-LIMAGNOLE	LRO-I-48 00047	Bernadicou Jean-Louis	G50.2b	Activité terminée	683204	276564
SAINT-ALBAN-SUR-LIMAGNOLE	LRO-I-48 00083	Sométo	DJ28.5d	En activité	0	0
SAINT-ALBAN-SUR-LIMAGNOLE	LRO-I-48 00120	Compagnie Générale des Eaux	O90.0a	En activité	0	0
SAINT-ALBAN-SUR-LIMAGNOLE	LRO-I-48 00556	Buffière Jules Entreprise	G50.5	Activité terminée	682797	275940

Commune	Indice	Raison sociale	Code NAF	Etat du site	X	Y
SAINT-ALBAN-SUR-LIMAGNOLE	LRO-I-48 00557	Brunet Joël Entreprise	G50.5	En activité	683316	275666
SAINT-ALBAN-SUR-LIMAGNOLE	LRO-I-48 00558	Tichit serges et Francis Entreprise	G50.5	En activité	683055	276031
SAINT-ALBAN-SUR-LIMAGNOLE	LRO-I-48 00559	Cros et Chauvet Entrepreneurs	DG24.6a	Activité terminée	680600	275914
SAINT-ALBAN-SUR-LIMAGNOLE	LRO-I-48 00560	Pantel Alphonse Entreprise	DG24.6a	Activité terminée	683264	276593
SAINT-ALBAN-SUR-LIMAGNOLE	LRO-I-48 00561	Mathieu Guy Entrepreneur	DG24.6a	Ne sait pas	0	0
SAINT-ALBAN-SUR-LIMAGNOLE	LRO-I-48 00730	Select Auto 4x4	DH25.1	En activité	682826	275939
SAINT-ALBAN-SUR-LIMAGNOLE	LRO-I-48 00731	Trébuchon Walter Garage	G50.2a	En activité	0	0
SAINT-ALBAN-SUR-LIMAGNOLE	LRO-I-48 00732	Rousset Ebénisterie	DD20.1b	En activité	0	0
SAINT-ALBAN-SUR-LIMAGNOLE	LRO-I-48 00902		O90.0g	En activité	686952	275539
SAINT-ALBAN-SUR-LIMAGNOLE	LRO-I-48 00903		O90.0d	En activité	682386	276726
SAINT-ALBAN-SUR-LIMAGNOLE	LRO-I-48 00904		O90.0d	En activité	685696	278304
SAINT-ALBAN-SUR-LIMAGNOLE	LRO-I-48 00987	Carrosserie Saint Albanaise	G50.2b	En activité	682693	275733
SAINT-ALBAN-SUR-LIMAGNOLE	LRO-I-48 00988	Robert Michel Entreprise	G50.2b	En activité	0	
SAINT-ALBAN-SUR-LIMAGNOLE	LRO-I-48 00989	Pelissier Ets	G50.4	Activité terminée	683286	276549
SAINT-AMANS	LRO-I-48 00905		O90.0g	En activité	687407	263029
SAINT-AMANS	LRO-I-48 00906		O90.0d	En activité	688417	263727
SAINT-AMANS	LRO-I-48 00907		O90.0d	Activité terminée	687781	261739
SAINT-AMANS	LRO-I-48 00990		DN37.1	En activité	687388	263017
SAINT-AMANS	LRO-I-48 00991	Terisson Ets	DK29.3	En activité	688098	263256
SAINT-AMANS	LRO-I-48 00992		DK29.3	Activité terminée	688295	263035
SAINT-ANDRE-CAPCEZE	LRO-I-48 00562	S.E.E. Barrial et Fils SARL	Z3	En activité	727869	236691
SAINT-ANDRE-DE-LANCIZE	LRO-I-48 00428	Administration des eaux et forêts	DG24.6a	Ne sait pas	0	0
SAINT-ANDRE-DE-LANCIZE	LRO-I-48 00563	Coopérative castanéicole	A01.4	Ne sait pas	0	0
SAINT-ANDRE-DE-LANCIZE	LRO-I-48 00564	Compagnie Alais Froges et Camargue (Péchiney)	DG24.6a	Ne sait pas	0	0

Commune	Indice	Raison sociale	Code NAF	Etat du site	X	Y
SAINT-ANDRE-DE-LANCIZE	LRO-I-48 00565	Administration des eaux et forêts	DG24.6a	Ne sait pas	0	0
SAINT-ANDRE-DE-LANCIZE	LRO-I-48 00648	Rouve Entreprise	CB13.2	Activité terminée	715550	220350
SAINT-BAUZILE	LRO-I-48 00566	Lozérienne d'Entreprise Sté (S.L.E.) ; Sté Colas Méditerranée	DI26.8d	En activité	693038	242186
SAINT-BAUZILE	LRO-I-48 00567	Commune de Saint-Bauzille	O90.0a	En activité	691071	242382
SAINT-BAUZILE	LRO-I-48 00908		O90.0d	Activité terminée	691371	240184
SAINT-BONNET-DE-MONTAUROUX	LRO-I-48 00909		O90.0d	Activité terminée	711564	281338
SAINT-BONNET-DE-MONTAUROUX	LRO-I-48 00910		O90.0g	Activité terminée	712372	279211
SAINT-BONNET-DE-MONTAUROUX	LRO-I-48 00911		O90.0d	Activité terminée	712566	278930
SAINT-CHELY-D'APCHER	LRO-I-48 00035	Pougner Entreprise ; Meyronin Entreprise	DC19.1	Activité terminée	674300	278200
SAINT-CHELY-D'APCHER	LRO-I-48 00069	C.E.F.A.H. (SARL)	DJ28.3	En activité	0	0
SAINT-CHELY-D'APCHER	LRO-I-48 00073	Lozère Emballage Services	DJ28.6	En activité	0	0
SAINT-CHELY-D'APCHER	LRO-I-48 00075	Mourgues Philippe	G50.2b	En activité	0	0
SAINT-CHELY-D'APCHER	LRO-I-48 00094	Sefiam (Société)	DM35.3	En activité	0	0
SAINT-CHELY-D'APCHER	LRO-I-48 00107	Falcon SARL	DD20.1b	En activité	675131	279310
SAINT-CHELY-D'APCHER	LRO-I-48 00110	Meissonnier Entreprise	DD20.1b	En activité	0	0
SAINT-CHELY-D'APCHER	LRO-I-48 00112	Mourgues Bois (SARL)	DD20.1b	En activité	0	0
SAINT-CHELY-D'APCHER	LRO-I-48 00131	Imprimerie du Gévaudan	DE22.2	En activité	0	0
SAINT-CHELY-D'APCHER	LRO-I-48 00134	Julien Corinne	DE22.2	En activité	0	0
SAINT-CHELY-D'APCHER	LRO-I-48 00141	SOLLAC ; Ugine S.A. (1988) ; Creusot-Loire S.A. (1965) ; S.A. des Forges et Aciéries de Firminy (1916) ; S.A. des Forges et Aciéries de Firminy (1916)	DJ27.1	En activité	0	0
SAINT-CHELY-D'APCHER	LRO-I-48 00153	Giral Motoculture	DK29.3	En activité	0	0

Commune	Indice	Raison sociale	Code NAF	Etat du site	X	Y
SAINT-CHELY-D'APCHER	LRO-I-48 00568	Bonnel Entreprise	DD20.1b	Activité terminée	673750	278730
SAINT-CHELY-D'APCHER	LRO-I-48 00569	Jaffuel Prosper Entreprise	DG24.6a	Activité terminée	0	0
SAINT-CHELY-D'APCHER	LRO-I-48 00570	Commune de Saint-Chély d'Apcher	O90.0a	En activité	0	0
SAINT-CHELY-D'APCHER	LRO-I-48 00571	des feldspaths et Minéraux Société	CB13.2	Activité terminée	677009	278101
SAINT-CHELY-D'APCHER	LRO-I-48 00572	des feldspaths et Minéraux Société	CB13.2	Activité terminée	677360	278414
SAINT-CHELY-D'APCHER	LRO-I-48 00573	Bosse Marcel Entreprise	DG24.6a	Activité terminée	673852	278863
SAINT-CHELY-D'APCHER	LRO-I-48 00574	Dupin Antoine Entreprise	DG24.6a	Ne sait pas	0	0
SAINT-CHELY-D'APCHER	LRO-I-48 00576	Administration des ponts et chaussées	DG24.1o	Activité terminée	673861	278558
SAINT-CHELY-D'APCHER	LRO-I-48 00577	SOMADI SARL (Magasin Champion)	G50.5	En activité	674396	277922
SAINT-CHELY-D'APCHER	LRO-I-48 00578	Lycée Théophile Roussel	DJ28.5a	En activité	674084	278640
SAINT-CHELY-D'APCHER	LRO-I-48 00579	Rouzairre et Fils SARL	I60.2	En activité	674117	278232
SAINT-CHELY-D'APCHER	LRO-I-48 00580	Granier Entreprise	G50.2a	En activité	674854	279082
SAINT-CHELY-D'APCHER	LRO-I-48 00581	Pic Thierry Entreprise	G50.2a	En activité	674658	286680
SAINT-CHELY-D'APCHER	LRO-I-48 00582	Barrandon Jacques Entreprise	G50.2a	En activité	674212	278952
SAINT-CHELY-D'APCHER	LRO-I-48 00583	Hamelle Yves Entreprise	G50.2b	En activité	674228	279082
SAINT-CHELY-D'APCHER	LRO-I-48 00584		G50.5	En activité	0	0
SAINT-CHELY-D'APCHER	LRO-I-48 00585		G50.2a	En activité	675419	279272
SAINT-CHELY-D'APCHER	LRO-I-48 00586	Noria (société)	O90.0b	En activité	675196	277575
SAINT-CHELY-D'APCHER	LRO-I-48 00587	Terrisson Pneus	DH25.1	En activité	674049	279714
SAINT-CHELY-D'APCHER	LRO-I-48 00588		G50.2a	En activité	674296	278078
SAINT-CHELY-D'APCHER	LRO-I-48 00589	Hermet	G50.5	En activité	674488	277840
SAINT-CHELY-D'APCHER	LRO-I-48 00590	Astruc Frères	DD20.1b	Activité terminée	674220	278820
SAINT-CHELY-D'APCHER	LRO-I-48 00591	Saint-chély Matériaux SA	G50.5	En activité	673788	279186
SAINT-CHELY-D'APCHER	LRO-I-48 00592	Estève SARL ; Falcon SARL	DD20.1b	En activité	0	0

Commune	Indice	Raison sociale	Code NAF	Etat du site	X	Y
SAINT-CHELY-D'APCHER	LRO-I-48 00594	Trauchessec Entreprise	DJ28.4	Ne sait pas	0	0
SAINT-CHELY-D'APCHER	LRO-I-48 00595	Chopy Entreprise	DD20.1b	Activité terminée	674190	279030
SAINT-CHELY-D'APCHER	LRO-I-48 00596	Gravejat Ets ; Prouhèze Jacques Entreprise	G50.5	Activité terminée	674853	278603
SAINT-CHELY-D'APCHER	LRO-I-48 00597	Buffière SARL	Z3	En activité	675576	279272
SAINT-CHELY-D'APCHER	LRO-I-48 00598	Boyer Michel SARL	G50.5	En activité	675733	279449
SAINT-CHELY-D'APCHER	LRO-I-48 00599	Causse Bernard et Pierre (Société)	DJ28.1	Activité terminée	674173	278967
SAINT-CHELY-D'APCHER	LRO-I-48 00601	SCI PMS (Michel et Pascal Seyt)	Z3	En activité	675073	279335
SAINT-CHELY-D'APCHER	LRO-I-48 00602	Ecole du Sacré-cœur	G50.2a	En activité	675119	278198
SAINT-CHELY-D'APCHER	LRO-I-48 00603	Auto service d'Apcher SARL	G50.5	En activité	673895	278943
SAINT-CHELY-D'APCHER	LRO-I-48 00604	Barrandon Dominique	G50.5	En activité	674168	279197
SAINT-CHELY-D'APCHER	LRO-I-48 00646	"Allo Récup Autos" SARL	DN37.1	En activité	0	0
SAINT-CHELY-D'APCHER	LRO-I-48 00647	Electro SAV ; Auto pièces SARL	DN37.1	En activité	674392	279356
SAINT-CHELY-D'APCHER	LRO-I-48 00720	Orlhac SARL	DD20.1b	En activité	0	0
SAINT-CHELY-D'APCHER	LRO-I-48 00725	Chassang Louis SARL	G50.2a	En activité	0	0
SAINT-CHELY-D'APCHER	LRO-I-48 00726	Conort Jean-Pierre	DL31.6	En activité	0	0
SAINT-CHELY-D'APCHER	LRO-I-48 00727	Estèves SARL	DJ28.5d	En activité	0	0
SAINT-CHELY-D'APCHER	LRO-I-48 00728	E. FERM Sté	DH25.2	En activité	0	0
SAINT-CHELY-D'APCHER	LRO-I-48 00729	Gravejat Ets	G50.5	Activité terminée	0	0
SAINT-CHELY-D'APCHER	LRO-I-48 00912		O90.0g	En activité	674053	274458
SAINT-CHELY-D'APCHER	LRO-I-48 00993	Pougner Entreprise	DM34.2	Ne sait pas	0	0
SAINT-CHELY-D'APCHER	LRO-I-48 00994	Pougner Entreprise	DM34.3	En activité	0	0
SAINT-CHELY-D'APCHER	LRO-I-48 00995	Rozière Yves SARL	G50.5	En activité	674226	278053
SAINT-DENIS-EN-MARGERIDE	LRO-I-48 00117	Valentin (SARL)	DD20.1b	En activité	690509	271375
SAINT-DENIS-EN-MARGERIDE	LRO-I-48 00610	Garre Louis	DG24.6a	Activité terminée	690204	271514

Commune	Indice	Raison sociale	Code NAF	Etat du site	X	Y
SAINT-DENIS-EN-MARGERIDE	LRO-I-48 00913		O90.0f	En activité	691754	271307
SAINT-ETIENNE-DU-VALDONNEZ	LRO-I-48 00036	Blum Jacques Entreprise (1907) ; Sté Métallurgique et Minière des Cévennes (1897) ; Clermont Benoît (1888) ; The French Minerals C.L. (1875) ; Cie des Mines de Montmirat (1872)	CB13.2	Activité terminée	696550	236900
SAINT-ETIENNE-DU-VALDONNEZ	LRO-I-48 00053	Rampon Aimé Entreprise	DG24.2	En activité	696530	240330
SAINT-ETIENNE-DU-VALDONNEZ	LRO-I-48 00914		O90.0d	Activité terminée	696283	241470
SAINT-ETIENNE-DU-VALDONNEZ	LRO-I-48 00915		O90.0d	Activité terminée	697041	238653
SAINT-ETIENNE-DU-VALDONNEZ	LRO-I-48 00916		O90.0d	En activité	697331	240905
SAINT-ETIENNE-DU-VALDONNEZ	LRO-I-48 00996	Paradis Gabriel Entreprise	DG24.6a	Activité terminée	697700	240400
SAINT-ETIENNE-DU-VALDONNEZ	LRO-I-48 00997	SIVOM du Valdonnez	O90.0d	En activité	697286	240870
SAINT-ETIENNE-VALLEE-FRANCAISE	LRO-I-48 00611	Jullian René	DG24.6a	Ne sait pas	0	0
SAINT-ETIENNE-VALLEE-FRANCAISE	LRO-I-48 00612	"L'énergie Industrielle" Société	E40.1d	Ne sait pas	0	0
SAINT-ETIENNE-VALLEE-FRANCAISE	LRO-I-48 00613	Mairie de Saint-Etienne-Vallée-Française	DG24.6a	Ne sait pas	0	0
SAINT-ETIENNE-VALLEE-FRANCAISE	LRO-I-48 00614		G50.5	En activité	720431	208519
SAINT-ETIENNE-VALLEE-FRANCAISE	LRO-I-48 00615	La fenassete SARL	G50.5	Activité terminée	720138	209016
SAINT-ETIENNE-VALLEE-FRANCAISE	LRO-I-48 00617		O90.0a	En activité	720368	207528
SAINT-ETIENNE-VALLEE-FRANCAISE	LRO-I-48 00874		O90.0d	Activité terminée	719606	208472
SAINT-FREZAL-D'ALBUGES	LRO-I-48 00917		O90.0d	En activité	713043	254000
SAINT-GAL	LRO-I-48 00618	R.S.T Société	DG24.6a	Ne sait pas	0	0

Commune	Indice	Raison sociale	Code NAF	Etat du site	X	Y
SAINT-GAL	LRO-I-48 00998	Garrel Entreprise	Z3	Activité terminée	686147	263626
SAINT-GEORGES-DE-LEVEJAC	LRO-I-48 00623	Communauté de communes du Causse deu Massegros	O90.0b	En activité	0	0
SAINT-GEORGES-DE-LEVEJAC	LRO-I-48 00918		O90.0d	En activité	670974	227419
SAINT-GERMAIN-DE-CALBERTE	LRO-I-48 00621	Ausset Pierre Entreprise	DD20.1b	En activité	717535	241413
SAINT-GERMAIN-DE-CALBERTE	LRO-I-48 00622	Cerisier Entreprise	G50.5	En activité	717447	213945
SAINT-GERMAIN-DE-CALBERTE	LRO-I-48 00919		O90.0g	En activité	719608	211820
SAINT-GERMAIN-DU-TEIL	LRO-I-48 00624		O90.0d	En activité	0	0
SAINT-GERMAIN-DU-TEIL	LRO-I-48 00920		O90.0d	En activité	666480	241551
SAINT-JEAN-LA-FOUILLOUSE	LRO-I-48 00057	Nito Bickfort (1990) ; Cie Françsie des Minerais d'Uranium (1958) ; S.A. des Mines du Bleyard (1903)	CA12	En activité	708886	269969
SAINT-JEAN-LA-FOUILLOUSE	LRO-I-48 00921		O90.0g	En activité	708151	268419
SAINT-JUERY	LRO-I-48 00922		O90.0g	Activité terminée	659046	280563
SAINT-JULIEN-DES-POINTS	LRO-I-48 00628	Moutet Adrien Entreprise	DG24.6a	Activité terminée	0	0
SAINT-JULIEN-DES-POINTS	LRO-I-48 00629	Galissard Entreprise	G50.5	En activité	729872	218046
SAINT-JULIEN-DU-TOURNEL	LRO-I-48 00630	Vieilledent Jules Entreprise	CB13.2	Ne sait pas	0	0
SAINT-JULIEN-DU-TOURNEL	LRO-I-48 00923		O90.0d	Activité terminée	706995	245414
SAINT-JULIEN-DU-TOURNEL	LRO-I-48 00924		O90.0d	Activité terminée	705818	242601
SAINT-LAURENT-DE-MURET	LRO-I-48 00631	Granier François Entreprise	DG24.6a	Activité terminée	0	0
SAINT-LAURENT-DE-MURET	LRO-I-48 00925		O90.0j	En activité	667670	256778
SAINT-LAURENT-DE-MURET	LRO-I-48 00926		O90.0b	En activité	669819	253586
SAINT-LAURENT-DE-TREVES	LRO-I-48 00052	Almies Rémy	G50.2a	En activité	0	0
SAINT-LAURENT-DE-VEYRES	LRO-I-48 00927		O90.0d	En activité	662814	274854



Commune	Indice	Raison sociale	Code NAF	Etat du site	X	Y
SAINT-LAURENT-DE-VEYRES	LRO-I-48 00928		O90.0d	En activité	662534	274664
SAINT-LEGER-DE-PEYRE	LRO-I-48 00037		CB13.2	Partielle ment réaménagé et partiellement en friche	675992	256924
SAINT-LEGER-DE-PEYRE	LRO-I-48 00632		O90.0a	Activité terminée	0	0
SAINT-LEGER-DU-MALZIEU	LRO-I-48 00929		O90.0d	En activité	676698	290744
SAINT-MARTIN-DE-BOUBAUX	LRO-I-48 00634		CB13.2	Activité terminée	723419	214604
SAINT-MARTIN-DE-LANSUSCLE	LRO-I-48 00633	Bourrely Henri	DG24.6a	Activité terminée	714314	215099
SAINT-MAURICE-DE-VENTALON	LRO-I-48 00635	Compagnie Continentale Charbonnière et commerciale	CB13.2	Activité terminée	0	0
SAINT-MAURICE-DE-VENTALON	LRO-I-48 00636	Compagnie Continentale Charbonnière et commerciale	CB13.2	Activité terminée	720251	225527
SAINT-MAURICE-DE-VENTALON	LRO-I-48 00637	S.EM. (Société d'Extraction des Minéraux)	CB13.2	Activité terminée	720854	225771
SAINT-MAURICE-DE-VENTALON	LRO-I-48 00638	Alais Frogès Camargues (Compagnie)	DG24.6a	Ne sait pas	0	0
SAINT-MAURICE-DE-VENTALON	LRO-I-48 00930		O90.0d	Activité terminée	720204	225114
SAINT-MAURICE-DE-VENTALON	LRO-I-48 00931		O90.0d	Activité terminée	718991	225890
SAINT-MICHEL-DE-DEZE	LRO-I-48 00038		CB13.2	Activité terminée	725400	217100
SAINT-MICHEL-DE-DEZE	LRO-I-48 00639	Canonge Ruben Entreprise	DG24.6a	Ne sait pas	0	0
SAINT-MICHEL-DE-DEZE	LRO-I-48 00640	Cbernon Emile Entreprise	DG24.6a	Activité terminée	0	0
SAINT-PAUL-LE-FROID	LRO-I-48 00932		O90.0d	En activité	695941	280261
SAINT-PIERRE-DE-NOGARET	LRO-I-48 00933		O90.0g	En activité	661299	245124
SAINT-PIERRE-DE-NOGARET	LRO-I-48 00934		O90.0f	En activité	663649	242090
SAINT-PIERRE-LE-VIEUX	LRO-I-48 00935		O90.0g	En activité	676802	283047

Commune	Indice	Raison sociale	Code NAF	Etat du site	X	Y
SAINT-PIERRE-LE-VIEUX	LRO-I-48 00999	Sté Denain-Anzin	CB14.3	Activité terminée	676986	283487
SAINT-PRIVAT-DE-VALLONGUE	LRO-I-48 00641		A01.4	Activité terminée	0	0
SAINT-PRIVAT-DE-VALLONGUE	LRO-I-48 00642	Commune de Saint-Privat-de-Vallongue	O90.0d	Activité terminée	719650	220870
SAINT-PRIVAT-DE-VALLONGUE	LRO-I-48 00643	Raymond François	DG24.6a	Activité terminée	720130	220470
SAINT-PRIVAT-DE-VALLONGUE	LRO-I-48 00644	Innocarburant II Association	G50.5	En activité	715982	221113
SAINT-PRIVAT-DE-VALLONGUE	LRO-I-48 00645	Salindres (Gard)	CB13.2	Activité terminée	716601	221168
SAINT-PRIVAT-DU-FAU	LRO-I-48 00147	Blancon Gilbert	DK29.3	En activité	0	0
SAINT-ROME-DE-DOLAN	LRO-I-48 00936		O90.0d	En activité	669787	219145
SAINT-SATURNIN	LRO-I-48 00649	Fages Léonce Entreprise	DG24.6a	En activité	0	0
SAINT-SATURNIN	LRO-I-48 00650	Lacas Elie Entreprise	DG24.6a	Activité terminée	0	0
SAINT-SAUVEUR-DE-GINESTOUX	LRO-I-48 00937		O90.0b	En activité	700700	267992
SAINT-SAUVEUR-DE-GINESTOUX	LRO-I-48 00938		O90.0g	En activité	700538	267706
SAINT-SAUVEUR-DE-GINESTOUX	LRO-I-48 00939		O90.0d	Activité terminée	702061	266274
SAINT-SYMPHORIEN	LRO-I-48 00940		O90.0g	En activité	703981	280568
SAINT-SYMPHORIEN	LRO-I-48 00941		O90.0b	Activité terminée	703228	280393
SAINTE-CROIX-VALLEE-FRANCAISE	LRO-I-48 00605		DJ28.6	En activité	713144	209347
SAINTE-CROIX-VALLEE-FRANCAISE	LRO-I-48 00606	Innocarburant Association	G50.5	En activité	712248	210110
SAINTE-CROIX-VALLEE-FRANCAISE	LRO-I-48 00607	Commune de Sainte-Croix-Vallé-Française	O90.0a	En activité	712773	209784
SAINTE-CROIX-VALLEE-FRANCAISE	LRO-I-48 00608	Ruas Emile	DG24.6a	Ne sait pas	0	0
SAINTE-CROIX-VALLEE-FRANCAISE	LRO-I-48 00609		DD20.1b	En activité	713200	209323
SAINTE-CROIX-VALLEE-FRANCAISE	LRO-I-48 00942		O90.0d	Activité terminée	710806	211333

Commune	Indice	Raison sociale	Code NAF	Etat du site	X	Y
SAINTE-ENIMIE	LRO-I-48 00154	Bonice Jean-Paul	DK29.3	En activité	0	0
SAINTE-ENIMIE	LRO-I-48 00943		O90.0g	En activité	681201	231956
SAINTE-ENIMIE	LRO-I-48 00944		O90.0g	En activité	684215	229088
SAINTE-EULALIE	LRO-I-48 00945		O90.0g	En activité	690528	274583
SAINTE-EULALIE	LRO-I-48 00946		O90.0f	En activité	690381	277234
SAINTE-HELENE	LRO-I-48 00039	Garnier Entreprise	DE21.1	En activité	701190	247460
SERVERETTE	LRO-I-48 00651		G50.5	Activité terminée	683162	267678
SERVERETTE	LRO-I-48 00652	Négron Etienne Entreprise	DG24.6a	Ne sait pas	0	0
SERVERETTE	LRO-I-48 00947		O90.0d	En activité	683799	267541
SERVIERES	LRO-I-48 00948		O90.0d	En activité	684721	254056
TERMES	LRO-I-48 00949		O90.0d	En activité	665992	278803
TRELANS	LRO-I-48 00950		O90.0f	En activité	662061	242884
VEBRON	LRO-I-48 00653	Lauriol Roger Entreprise	DG24.6a	Activité terminée	700273	214828
VIALAS	LRO-I-48 00040	"Extraction des Minéraux" Société	DJ27.5g	Activité terminée	723950	226350
VIALAS	LRO-I-48 00655	Vignes Aristide	DG24.6a	Ne sait pas	0	0
VIALAS	LRO-I-48 00656		CB13.2	Activité terminée	0	0
VIALAS	LRO-I-48 00657	Schell	G50.5	Activité terminée	0	0
VIALAS	LRO-I-48 00658	Mines de Carrot (société)	DG24.6a	Ne sait pas	0	0
VIALAS	LRO-I-48 00951		O90.0g	En activité	723769	226460
VILLEFORT	LRO-I-48 00041	Compagnie Royale de Villefort, Mines de Vialas Compagnie, Minerais de fer Magnétique de Mokta-el-Hadid Compagnie	DJ27.5g	Activité terminée	725830	238650
VILLEFORT	LRO-I-48 00042		G50.2a	Activité terminée	726012	238676
VILLEFORT	LRO-I-48 00659	Ballot Léon Entreprise	DG24.6a	Ne sait pas	0	0

Inventaire Historique d'anciens sites industriels du département de la Lozère

Commune	Indice	Raison sociale	Code NAF	Etat du site	X	Y
VILLEFORT	LRO-I-48 00660	Naud Entreprise	G50.5	En activité	727129	238435
VILLEFORT	LRO-I-48 00661	Barrial et fils SARL	Z3	En activité	727067	238580
VILLEFORT	LRO-I-48 00662		G50.2a	En activité	727967	238187
VILLEFORT	LRO-I-48 00663	Syndicat à la carte des Lichères	O90.0b	En activité	727126	240072
VILLEFORT	LRO-I-48 00664	Lorca Vincent	DG24.6a	Ne sait pas	0	0
VILLEFORT	LRO-I-48 00665	Frondat Annet	DG24.6a	Ne sait pas	0	0
VILLEFORT	LRO-I-48 00666	Villefortaise de Travaux Publics (Société)	DG24.6a	Ne sait pas	0	0
VILLEFORT	LRO-I-48 00667	"Grands Travaux de Marseille (Société)	DG24.6a	Ne sait pas	0	0
VILLEFORT	LRO-I-48 00668	" Travaux du Languedoc" (Société)	DG24.6a	Ne sait pas	0	0
VILLEFORT	LRO-I-48 00669	Forgal (Forages et Galerie) société	DG24.6a	Ne sait pas	0	0



## **Annexe 5**

### **Liste des 257 sites soumis à la grille de sélection par classe de sélection et commune**



**Classe 8**

Classe	Groupe SEI	Commune	Indice	Raison sociale	Code NAF	Activité
8	1er groupe	ALBARET-SAINTE-MARIE	LRO-I-48 00186		G50.5	Réparation de véhicules automobiles et distribution de carburant, Informations issues de la listes des nouveaux postes de distribution de carburant de la préfecture, établies le 21/07/60
8	1er groupe	BALSIEGES	LRO-I-48 00090	Engelvin TP Réseaux Société ; Scierie de Balseige EURL	DD20.1b	Sciage et rabotage du bois. D'après les services de la mairie, il n'y a pas eu d'imprégnation. Actuellement, travaux publics réseaux
8	1er groupe	BANASSAC	LRO-I-48 00001	Société Centrale d'Extraits Tannants et Tinctoriaux (1914) ; Société Marseillaise d'Extraits Tanniques (1905) ; Usine de Produits Chimiques Mialou (1902)	DE21.1	Fabrication d'extraits tanniques et papier ou pâte à papier (usine de papeterie)
8	1er groupe	BANASSAC	LRO-I-48 00241	SAURY Entreprise	DD20.1b	La scierie est exploitée par SAURY Augustin depuis 1855.
8	1er groupe	BARJAC	LRO-I-48 00205	M. RABIER Privat	G50.5	Distribution de carburant. Cuves neutralisées en juillet 1989
8	1er groupe	CHEYLARD-L'EVEQUE	LRO-I-48 00121	Sud Propreté	K74.7	Nettoyage industriel, nettoyage d'entreprises
8	1er groupe	FLORAC	LRO-I-48 00372	Couderc Henri entreprise	DG24.6a	l'arrêté autorise un dépôt contenant 50 kg d'explosifs de classe III
8	1er groupe	FLORAC	LRO-I-48 00376	Paulet Entreprise	DC19.1	Tannage



Classe	Groupe SEI	Commune	Indice	Raison sociale	Code NAF	Activité
8	1er groupe	LA CANOURGUE	LRO-I-48 00005		DC19.1	Tannage. Transfert de l'activité en 1925, de la rue Neuve fiche 48 00398
8	1er groupe	LA SALLE-PRUNET	LRO-I-48 00430	Pascal & Salis Entreprise	E40.1a	Production d'électricité
8	2ième groupe	LE PONT-DE-MONTVERT	LRO-I-48 00985	Guin Entreprise	G50.2a	Entretien de véhicules automobiles
8	1er groupe	MENDE	LRO-I-48 00229	Gaillard J.Entreprise	G50.5	Le café est toujours en activité mais la distribution de carburant a cessé et les cuves ont été enlevées
8	1er groupe	MENDE	LRO-I-48 00230	LAMY puis RIEU puis MOUTET puis LUMIERE et ENERGIE	E40.1a	Cette usine fit de Mende l'une des premières villes de France a être alimentée en électricité. En 1946 EDF reprend l'exploitation du site et en 1955 y installe un dépôt d'explosif d'une capacité de 50 kg d'explosifs chloratés ou 100 kg d'explosif au nitrate d'ammoniaque.
8	1er groupe	MENDE	LRO-I-48 00232	PRIVAT Camille Entreprise	DE22.2	Imprimerie
8	1er groupe	MENDE	LRO-I-48 00272	MULLER Entreprise	E40.1d	Production d'électricité et production de vin
8	1er groupe	MENDE	LRO-I-48 00282	Grousset Henri Entreprise	G50.5	Vente de carburant
8	2ième groupe	MEYRUEIS	LRO-I-48 00032	Scierie Saurin ; Scierie Laporte ; Filature Malzac ; Clouterie Malzac	DJ28.6	Fabrication de petite métallurgie en 1844 puis carderie de bourre de soie en 1847 puis scierie

Classe	Groupe SEI	Commune	Indice	Raison sociale	Code NAF	Activité
8	1er groupe	MEYRUEIS	LRO-I-48 00507	Le Fuméol (société)	DI26.8d	Carbonisation en 1921 puis stockage de goudron en cuve aérienne Pollution des eaux de la Brèze entre 1949 et 1951 par des jus pyrolygineux.
8	1er groupe	VEBRON	LRO-I-48 00653	Lauriol Roger Entreprise	DG24.6a	dépôt autorisé pour 50 kg de poudre noire en grain.
8	1er groupe	VILLEFORT	LRO-I-48 00041	Compagnie Royale de Villefort, Mines de Vialas Compagnie, Minerais de fer Magnétique de Mokta-el-Hadid Compagnie	DJ27.5g	Fonderie de plomb et argent
8	2ième groupe	VILLEFORT	LRO-I-48 00042		G50.2a	Extraction de plomb argentifère

**Classe 7**

Classe	Groupe SEI	Commune	Indice	Raison sociale	Code NAF	Activité
7	1er groupe	BARJAC	LRO-I-48 00002	Omnium Général des Mines de Baryte Françaises (1904)	CB13.2	Extraction de barytine et préparation de produit minéral. Produits traités dans plusieurs moulins au bord du Lot, au Moulin Grand de Chanac, à Cultures et Esclanèdes, détruits, au martinet de Mende et sur place dans la moitié ouest du moulin des Cayres.
7	1er groupe	CHANAC	LRO-I-48 00010	Omnium Général des Mines de Baryte	DJ27.4	Trituration de barytine. La Barytine issue des mines des Barjac est traitée dans cette usine. Voir la fiche des mines de Barjac LRO-I-4800002.
7	1er groupe	LA CANOURGUE	LRO-I-48 00004	Vidal et Viguier Entreprise	DC19.1	Tannage
7	1er groupe	LA CANOURGUE	LRO-I-48 00006		DC19.1	Tannage et filature de laine
7	1er groupe	LA CANOURGUE	LRO-I-48 00007		DC19.1	Mégisserie puis fabrication de matelas
7	1er groupe	LA CANOURGUE	LRO-I-48 00008		DC19.1	Tannage
7	1er groupe	LE MALZIEU-VILLE	LRO-I-48 00464	Chaleil Baptiste Entreprise	DC19.1	Tannage des peaux vertes
7	1er groupe	MAS-D'ORCIERES	LRO-I-48 00026		CB13.2	Extraction et lavage de plomb et de zinc
7	1er groupe	MENDE	LRO-I-48 00027	Bousquet puis Brunel Entreprise	DC19.1	Tannage, menuiserie, serrurerie. La tannerie exploitée par les frères BRUNEL est transféré en 1905 aux Ramilles. Voir fiche LRO-I-4800030
7	1er groupe	MENDE	LRO-I-48 00028	Bourilhon puis Vidal	DB17.3	Teinturerie, forgeage
7	1er groupe	MENDE	LRO-I-48 00030	Brunel Frère Entreprise	DC19.1	Production de papier de genêt de 1825 à 1846, tannage en 1906, fabrication de cierges ver 1930

Classe	Groupe SEI	Commune	Indice	Raison sociale	Code NAF	Activité
7	1er groupe	MENDE	LRO-I-48 00031	THEROND et Compagnie	DB17.3	Teinturerie de tissus de laine
7	1er groupe	MENDE	LRO-I-48 00220	LAGER Entreprise	DC19.1	Après l'exploitation de la tannerie, il y a eu une fabrique de savons exploitée par M. LAGET Albert. Le site est actuellement occupé par une pizzeria et des appartements.
7	1er groupe	MENDE	LRO-I-48 00221	Chaptal	DB17.3	La teinturerie a été exploitée jusqu'en 1939, le site a été transformé en lieu d'habitation.
7	1er groupe	MENDE	LRO-I-48 00222	GLEIZE Auguste Entreprise	DB17.3	En lieu et place de la teinturerie il y a maintenant un immeuble d'habitation.
7	1er groupe	MENDE	LRO-I-48 00223	SNCF	Z3	Cet ancien atelier de réparation des autorails sert en partie de local pour le personnel de la SNCF qui dort sur place
7	1er groupe	MENDE	LRO-I-48 00233	ARNAULT Lucien Entreprise	DD20.1b	le site de la Vernède produit toujours de la farine de froment
7	1er groupe	MENDE	LRO-I-48 00275	FAUET puis VIDAL Henri Entreprise	DJ27.5	Travail des métaux
7	2ième groupe	MENDE	LRO-I-48 00315	Ramadier Entreprise	DJ28.4	Travail des métaux
7	1er groupe	MENDE	LRO-I-48 00316		G50.5	L'activité de distribution d'essence n'existe plus mais le café est toujours en activité.
7	1er groupe	MENDE	LRO-I-48 00318	Couderc Entreprise	DB17.3	Ce bâtiment abritait une filature de laine et une teinturerie.
7	2ième groupe	MENDE	LRO-I-48 00319	Jory Augustin Entreprise	G50.2a	Entretien de véhicules automobiles
7	2ième groupe	MEYRUEIS	LRO-I-48 00510	Cot Entreprise	I60.2	Transport public.

Classe	Groupe SEI	Commune	Indice	Raison sociale	Code NAF	Activité
7	1er groupe	MEYRUEIS	LRO-I-48 00511	Saubert Frédérique ; L'énergie électrique de Meyrueis	E40.1a	Production d'électricité
7	1er groupe	MEYRUEIS	LRO-I-48 00512	Ribes Joseph Entreprise	DC19.1	Tannage
7	1er groupe	SAINT-ETIENNE- DU-VALDONNEZ	LRO-I-48 00996	Paradis Gabriel Entreprise	DG24.6a	Travaux publics, dépôt d'explosifs

**Classe 6**

Classe	Groupe SEI	Commune	Indice	Raison sociale	Code NAF	Activité
6	1er groupe	BANASSAC	LRO-I-48 00760	Condomines	G50.5	Distribution de carburants
6	1er groupe	CASSAGNAS	LRO-I-48 00776		O90.0d	Décharge brute
6	1er groupe	CHAUDEYRAC	LRO-I-48 00787		O90.0d	Ancien dépôt d'ordures ménagères -
6	1er groupe	ISPAGNAC	LRO-I-48 00384	Le Royal Bar	G50.5	Café avec distribution de carburant. Les informations proviennent d'une liste établie par la préfecture en date du 23/05/1959
6	1er groupe	LA FAGE-SAINT-JULIEN	LRO-I-48 00827		O90.0f	Décharge d'encombrants. Fermée depuis environ 10 ans - Une benne pour les encombrants est à disposition en permanence au village -
6	1er groupe	LANUEJOLS	LRO-I-48 00016	Mines de Fer et de Manganèse de Montmirat (Société), Des Hauts Fourneaux de Chasse et des Mines du Masseguin SA	CB13.2	Extraction de manganèse et de fer. 33 653 tonnes de minerais ont été extraits de 1921 à 1930.
6	1er groupe	LANUEJOLS	LRO-I-48 00838		O90.0d	Action de la charte de l'Environnement du Valdonnez - Etude SIEE et travaux en 2001 (54 KF)
6	1er groupe	LAUBERT	LRO-I-48 00839		O90.0d	Décharge brute
6	1er groupe	LE BORN	LRO-I-48 00844		O90.0d	Décharge brute
6	1er groupe	LE BUISSON	LRO-I-48 00437	Rosetti J.J. Etablissement	DG24.6a	l'arrêté autorise un dépôt pouvant contenir 50 kg d'explosifs de classe III ou 100 kg d'explosifs de classe V

Classe	Groupe SEI	Commune	Indice	Raison sociale	Code NAF	Activité
6	1er groupe	LE COLLET-DE-DEZE	LRO-I-48 00457	Kapala Entreprise	G50.5	Entretien et réparation de véhicules automobiles, information est tirée d'une liste de la préfecture sur les nouveaux postes de distribution d'essence en date du 23/11/1959
6	1er groupe	LES BONDONS	LRO-I-48 00774		O90.0d	Décharge d'ordures
6	1er groupe	MALBOUZON	LRO-I-48 00864		O90.0d	Fermée lors de la mise en place du ramassages des ordures ménagères et plantation d'arbres et d'arbustes en 1995 -
6	1er groupe	MENDE	LRO-I-48 00179	Pauc Georges Entreprise	DE22.2	Existait en 1938.
6	1er groupe	MENDE	LRO-I-48 00231	DANGLES puis LAURENS entreprise	DD20.1b	Travail du bois
6	1er groupe	MENDE	LRO-I-48 00240	GIRAL Entreprise	G50.5	Le site est aujourd'hui occupé par un magasin d'électroménager.
6	1er groupe	MENDE	LRO-I-48 00273	Malaval Pierre Entreprise	G50.5	Entretien de véhicules automobiles
6	1er groupe	MENDE	LRO-I-48 00274	Gibelin Emile Entreprise	G50.5	L 'activité de desserte d'essence a cessé mais le café est toujours en activité, c'est aujourd'hui le TIME'S CAFE
6	2ième groupe	MENDE	LRO-I-48 00277	Grand Garage de la Lozère SA	G50.2a	Entretien de véhicules automobiles. Cet établissement a été transféré sur la route du Puy en 1995, voir fiche LRO-I-4800277
6	2ième groupe	MENDE	LRO-I-48 00278	Rouvière Entreprise	G50.2a	Concessionnaire FIAT
6	1er groupe	MENDE	LRO-I-48 00290	Talancier Robert Entreprise	G50.5	Entretien de véhicules automobiles et vente de carburant

Classe	Groupe SEI	Commune	Indice	Raison sociale	Code NAF	Activité
6	1er groupe	SAINT-ETIENNE-DU-VALDONNEZ	LRO-I-48 00914		O90.0d	Action de la charte de l'Environnement du Valdonnez - Travaux en 2001 (16 KF) -
6	1er groupe	SAINT-ETIENNE-DU-VALDONNEZ	LRO-I-48 00915		O90.0d	Action de la charte de l'Environnement du Valdonnez - Travaux en 2001 (12 KF) - Après les travaux, quelques déchets étaient encore visibles au niveau du talus - La couche de couverture a été grossièrement étalée - pas de terre végétale - La plateforme est trop plane -
6	1er groupe	SAINT-SAUVEUR-DE-GINESTOUX	LRO-I-48 00939		O90.0d	Décharge d'ordures ménagères et d'encombrants.



**Classe 5a(r)**

Classe	Groupe SEI	Commune	Indice	Raison sociale	Code NAF	Activité
5a(r)	1er groupe	AUMONT-AUBRAC	LRO-I-48 00673	"Total" station service	G50.5	Entretien et réparation de véhicules automobiles avec distribution de carburant
5a(r)	1er groupe	BANASSAC	LRO-I-48 00204	FABRE	DD20.1b	Moulin installé en 1835 par FABRE Hugues et la scierie par FABRE Antoine en 1879
5a(r)	1er groupe	FLORAC	LRO-I-48 00367	Thomes et Plancher Société	DG24.6a	Travaux public. L'arrêté autorise un dépôt pouvant contenir 50kg de dynamites ou d'explosifs chlorates ou 100 kg d'explosifs de classe V
5a(r)	1er groupe	LA CANOURGUE	LRO-I-48 00009	Fabre Entreprise	DC19.1	Tannage et teinturerie du cuir
5a(r)	1er groupe	LA CANOURGUE	LRO-I-48 00043	Portalier Entreprise	DC19.1	Tannage
5a(r)	1er groupe	LA CANOURGUE	LRO-I-48 00338	Condomines garage SARL	G50.5	Entretien et réparation de véhicules automobiles. Récépissé de déclaration 97-005M
5a(r)	1er groupe	LA CANOURGUE	LRO-I-48 00398	Caysac Entreprise ; Charbonnier Entreprise	DC19.1	Mégisserie. Activité transférée en 1925, sur le site de l'ancien moulin Bergogne cf. fiche 48 00005
5a(r)	1er groupe	LANGOGNE	LRO-I-48 00423	Boyer puis Engles	DC19.1	Mégisserie, teinturerie
5a(r)	1er groupe	LANGOGNE	LRO-I-48 00425	Blanchère Entreprise	DC19.1	Tannage
5a(r)	2ième groupe	LANGOGNE	LRO-I-48 00697		G50.2a	Entretien et réparation de véhicules automobiles
5a(r)	1er groupe	LE COLLET-DE-DEZE	LRO-I-48 00012	Compagnie Française des Mines de Dèze (1929)	DJ27.5g	Fonderie de minerai de plomb
5a(r)	1er groupe	MARVEJOLS	LRO-I-48 00022		DC19.1	Teinturerie de laine
5a(r)	1er groupe	MARVEJOLS	LRO-I-48 00023		DC19.1	Tannage

Classe	Groupe SEI	Commune	Indice	Raison sociale	Code NAF	Activité
5a(r)	1er groupe	MARVEJOLS	LRO-I-48 00967	Rispat Charles (Travaux Publics)	DG24.6a	Dépôt d'explosifs et travaux publics
5a(r)	1er groupe	MARVEJOLS	LRO-I-48 00975	Delmas Entreprise	DB17.3	Fabrication de métiers à tisser ; encollage, tissage et impression
5a(r)	1er groupe	SAINT-ALBAN-SUR-LIMAGNOLE	LRO-I-48 00560	Pantel Alphonse Entreprise	DG24.6a	Extraction de pierre de construction et dépôt d'explosifs
5a(r)	1er groupe	SAINT-CHELY-D'APCHER	LRO-I-48 00035	Pougnier Entreprise ; Meyronin Entreprise	DC19.1	Tannage puis fabrication de pièces de machines agricoles en 1919, serrurerie et fabrication de voiture hippomobiles en 1982
5a(r)	1er groupe	SAINT-CHELY-D'APCHER	LRO-I-48 00590	Astruc Frères	DD20.1b	Il s'agit d'une fabrique moderne de parquets et de moulures, de meubles en pin. L'atelier de travail du bois est autorisé le 06/03/1935. En 1928, Durand Benjamin exploite sur la même parcelle un garage. A sa fermeture en 1968 il y avait 120 employés. Actuellement à l'arrière du bâtiment se trouve le garage. Jourdan.
5a(r)	1er groupe	SAINT-GAL	LRO-I-48 00998	Garrel Entreprise	Z3	Stockage d'hydrocarbures
5a(r)	1er groupe	SAINT-LEGER-DE-PEYRE	LRO-I-48 00037		CB13.2	Extraction et lavage du plomb.
5a(r)	1er groupe	SAINT-PRIVAT-DE-VALLONGUE	LRO-I-48 00642	Commune de Saint-Privat-de-Vallongue	O90.0d	Récupération de déchets.
5a(r)	1er groupe	SAINT-PRIVAT-DE-VALLONGUE	LRO-I-48 00643	Raymond François	DG24.6a	Travaux de maçonnerie, dépôt d'explosifs

### Classe 5a(e)

Classe	Groupe SEI	Commune	Indice	Raison sociale	Code NAF	Activité
5a(e)	1er groupe	ALBARET-SAINTE-MARIE	LRO-I-48 00187	Acierie et Forges de Firminy	DG24.6a	Extraction de silice et kaolin et dépôt permanent d'explosif autorisé par arrêté préfectoral le 02/07/1937 à M. Gervais Elie entrepreneur de Travaux Publics. Renouvellement du certificat pour le dépôt d'explosifs le 26/09/1952
5a(e)	1er groupe	ALBARET-SAINTE-MARIE	LRO-I-48 00209	Cochery-Boudin-Chausse Société	DI26.8d	Stockage de bitume et goudron
5a(e)	1er groupe	ALBARET-SAINTE-MARIE	LRO-I-48 00710		O90.0f	Décharge brute. N'a jamais contenu d'ordures ménagères
5a(e)	1er groupe	ARZENC-D'APCHER	LRO-I-48 00191	Société Générale des feldspaths minéraux	CB14.3	Extraction de feldspath. D'après les informations de terrain, il n'y aurait eu que des petits travaux à la pelle et la pioche
5a(e)	1er groupe	BADAROUX	LRO-I-48 00293	CAUSSE Entreprise	G50.5	La station est aujourd'hui désaffectée
5a(e)	1er groupe	BADAROUX	LRO-I-48 00763		O90.0d	Dépôt d'ordures ménagères (dépôt sauvage)
5a(e)	1er groupe	BANASSAC	LRO-I-48 00096	André Frères Etablissements	DD20.1b	Travail et traitement du bois
5a(e)	1er groupe	CASSAGNAS	LRO-I-48 00138	Société Civile d'étude et d'exploitation des mines de Cassagnas	CB13.2	Mine d'extraction d'antimoine
5a(e)	1er groupe	CASSAGNAS	LRO-I-48 00242	BARGUE	DG24.1g	Usine d'extrait de tanin de châtaignier.

Classe	Groupe SEI	Commune	Indice	Raison sociale	Code NAF	Activité
5a(e)	1er groupe	CHASTEL-NOUVEL	LRO-I-48 00782		O90.0d	Décharges d'ordures de toutes sortes. Suite à l'arrêté municipal, la décharge a été réaménagée sommairement par une simple mise en place de barrière de rochers empêchant l'accès au talus - Le nettoyage a fortement été limité compte tenu du ravin quasi inaccessible et cela malgré les grandes quantités d'encombrants et ferrailles présents en bas - Son utilisation reste aujourd'hui marginale et illégale (dépôts sauvages autour du site)
5a(e)	1er groupe	CUBIERES	LRO-I-48 00796		O90.0f	Dépôt d'encombrants. Utilisateurs : hameau de Lozeret -
5a(e)	1er groupe	CUBIERES	LRO-I-48 00798		O90.0f	Ancienne décharge communale (Cubières et Cubièrette ?) -
5a(e)	1er groupe	ESCLANEDES	LRO-I-48 00448	Lozère Environnement Service	DN37.1	Récupération de déchets métalliques
5a(e)	1er groupe	ESCLANEDES	LRO-I-48 00800		O90.0f	Dépôt de gravats. Utilisateurs : Technipierre uniquement -
5a(e)	1er groupe	ESTABLES	LRO-I-48 00344	EDF	E40.1d	Station radiogoniométrie. Transformateur et stockage de carburant
5a(e)	1er groupe	FAU-DE-PEYRE	LRO-I-48 00359	Société générale des feldspath et minéraux	CB14.3	Extraction de quartz et de feldspath

Classe	Groupe SEI	Commune	Indice	Raison sociale	Code NAF	Activité
5a(e)	1er groupe	FLORAC	LRO-I-48 00369	Administration des ponts et chaussées	DG24.6a	l'arrêté du 21/10/1955 autorise un dépôt contenant 50 kg d'explosifs de classe I ou III ou encore 100 kg de classe V. mais le premier certificat d'autorisation date du 27/06/1957
5a(e)	1er groupe	GREZES	LRO-I-48 00810		O90.0d	Dépôts d'ordures ménagères
5a(e)	1er groupe	ISPAGNAC	LRO-I-48 00385		A01.4	Stockage de produits phytosanitaires ?
5a(e)	1er groupe	ISPAGNAC	LRO-I-48 00389	Société minière et métallurgique des Cévennes ; Sté Pin frères, fils et gendre	CB13.2	Extraction de fer et manganèse
5a(e)	1er groupe	LA SALLE-PRUNET	LRO-I-48 00119	Mines de Ramponence	Z5	Ce site sert de lieu de stockage des résidus miniers liés à l'exploitation de la mine. Voir fiche LRO-I-4800003
5a(e)	1er groupe	LA VILLEDIEU	LRO-I-48 00832		O90.0f	Fermeture du site en 1989 - réaménagé en octobre 1999 - Les travaux ont constitué en l'enlèvement et le transfert de la majorité des déchets vers un site au nord ouest - Surface de 200 m <sup>2</sup> environ - épaisseur jusqu'à 2 m ? Le dépôt se situait au niveau du captage d'eau potable sur la Truyère - Des reliquats sont encore visibles (verre, plastique, ..) - Aucune pollution d'eau n'a été détectée -

Classe	Groupe SEI	Commune	Indice	Raison sociale	Code NAF	Activité
5a(e)	1er groupe	LAJO	LRO-I-48 00835		O90.0f	Nettoyée au cours du printemps 2001 - Les encombrants ont été évacués - Il reste des monticules de terre qui pourraient être terrassés
5a(e)	1er groupe	LES BONDONS	LRO-I-48 00484	Compagnie Française de Mokta	CA12	Extraction de minerai uranifères et dépôts de liquide inflammable
5a(e)	1er groupe	LES BONDONS	LRO-I-48 00487	Société des Couleurs Zinciques	CB13.2	Extraction de barytine
5a(e)	1er groupe	LES BONDONS	LRO-I-48 00488	BRGGM (Bureau de Recherches Géologiques, géophysiques et Minières)	CB13.2	Extraction de plomb, zinc, argent, cuivre et substances connexes. Extraction insignifiante, le site en est resté au stade de la recherche
5a(e)	1er groupe	LES SALELLES	LRO-I-48 00857		O90.0d	Ancien dépôt d'ordures ménagères, a fonctionné 12 ans
5a(e)	1er groupe	LUC	LRO-I-48 00494	Cébéliu Juliette	G50.5	Récépissé de déclaration n°97-029M
5a(e)	1er groupe	MENDE	LRO-I-48 00029	Compagnie Générale des Barytes de France	CB13.2	Usine de trituration, broyage, lavage et blanchiment par acidage de sulfate de baryte naturel pour y produire du sulfate de baryte en poudre.
5a(e)	1er groupe	MEYRUEIS	LRO-I-48 00513	Compagnie Continentale Charbonnière et Commerciale	CB13.2	Extraction de barytine
5a(e)	1er groupe	MEYRUEIS	LRO-I-48 00514	Compagnie Continentale Charbonnière et Commerciale	CB13.2	Extraction de barytine et dépôt d'explosifs. Le dépôt est autorisé pour 50 kg de dynamite ou 50 kg d'explosifs chloratés
5a(e)	1er groupe	MEYRUEIS	LRO-I-48 00721	Mine de Plomb de Pourcarès	CB13.2	Extraction de Plomb (galène au alquiflous)

Classe	Groupe SEI	Commune	Indice	Raison sociale	Code NAF	Activité
5a(e)	2ième groupe	MOISSAC-VALLEE-FRANCAISE	LRO-I-48 00983	Garage de la Corniche	G50.2a	Entretien de véhicules automobiles et desserte de carburant. Les cuves n'ont pas été neutralisées
5a(e)	1er groupe	PELOUSE	LRO-I-48 00886		O90.0d	Cette ancienne décharge d'OM municipale a été recouverte en 1996 - Il existe un ramassage des encombrants à l'année -
5a(e)	1er groupe	PIED-DE-BORNE	LRO-I-48 00034		Z4	Laverie de minerai de plomb argentifère. Une plainte pour pollution a été déposée en 1870.
5a(e)	1er groupe	RIMEIZE	LRO-I-48 00898		O90.0d	Dépôt sauvage où sont souvent déposés des déchets verts - Le site est régulièrement nettoyé par un employé de la commune - Quelques ordures ménagères de type aire de stationnement -
5a(e)	1er groupe	SAINT-CHELY-D'APCHER	LRO-I-48 00571	des feldspaths et Minéraux Société	CB13.2	Extraction de feldspath
5a(e)	1er groupe	SAINT-CHELY-D'APCHER	LRO-I-48 00572	des feldspaths et Minéraux Société	CB13.2	Extraction de feldspath
5a(e)	1er groupe	SAINT-ETIENNE-VALLEE-FRANCAISE	LRO-I-48 00615	La fenassete SARL	G50.5	Distribution de carburant. Récépissé de déclaration 97-019F du 18/02/1997 pour stockage de liquides inflammables.
5a(e)	1er groupe	SAINT-ETIENNE-VALLEE-FRANCAISE	LRO-I-48 00874		O90.0d	A fonctionné 15 ans pour les OM - puis pour les encombrants pendant un dizaine d'années - Les habitants vont à St Germain de Calberte pour les encombrants -
5a(e)	1er groupe	SAINT-JULIEN-DU-TOURNEL	LRO-I-48 00923		O90.0d	Ancienne décharge nettoyée par Astralor il y a 5 ans environ -

Classe	Groupe SEI	Commune	Indice	Raison sociale	Code NAF	Activité
5a(e)	1er groupe	SAINT-JULIEN-DU-TOURNEL	LRO-I-48 00924		O90.0d	Ancienne décharge nettoyée par Astralor il y a 5 ans environ -
5a(e)	1er groupe	SAINT-MARTIN-DE-LANSUSCLE	LRO-I-48 00633	Bourrely Henri	DG24.6a	Extraction de pierre de construction, dépôt d'explosifs
5a(e)	1er groupe	SAINT-MICHEL-DE-DEZE	LRO-I-48 00038		CB13.2	Extraction de minerai d'antimoine
5a(e)	1er groupe	SAINT-SYMPHORIEN	LRO-I-48 00941		O90.0b	Dépôt nettoyé en 1996 par Engelvin lors de l'aménagement de la route - Benne encombrants SDEE - Créé en 1985 - Utilisateurs : hameau de Chams -
5a(e)	1er groupe	SAINTE-CROIX-VALLEE-FRANCAISE	LRO-I-48 00942		O90.0d	Site fermé et réaménagé en 1991 (date d'ouverture de Barre des Cévennes) - Les encombrants sont ramassés à la demande par le SIVOM des Hauts Gardons - Sinon, les particuliers vont à Barre des Cévennes -
5a(e)	1er groupe	VIALAS	LRO-I-48 00040	"Extraction des Minéraux" Société	DJ27.5g	Extraction et fonderie de plomb argentifère



**Classe 5b**

Classe	Groupe SEI	Commune	Indice	Raison sociale	Code NAF	Activité
5b	1er groupe	BELVEZET	LRO-I-48 00772		O90.0d	Décharge d'ordures ménagères
5b	1er groupe	BRENOUX	LRO-I-48 00775		O90.0d	Dépôt sauvage.
5b	1er groupe	FLORAC	LRO-I-48 00330	Sévigné SA	DI26.8d	Enrobage à chaud de matériaux routiers
5b	1er groupe	FLORAC	LRO-I-48 00361	ROBERT Carrière et Matériaux SARL	DI26.8d	Malaxage et enrobage. La mairie nous informe (13/02/2004) que ce site s'est divisé en 2. Voir fiches LRO-I-48-00745 et LRO-I-48-00746
5b	1er groupe	HURES-LA-PARADE	LRO-I-48 00815		O90.0d	Utilisateurs : La Parade
5b	1er groupe	LAVAL-DU-TARN	LRO-I-48 00843		O90.0d	A reçu des OM de 70 à 80 - Réaménagement en 1988 -
5b	1er groupe	MENDE	LRO-I-48 00178	Chaptal Entreprise	DE22.2	Existait en 1938
5b	1er groupe	MENDE	LRO-I-48 00225	Laurens ; Lavignole et Portulier ; Tuzet ; Becamel	DD20.1b	Moulin à foulon en 1850 puis scierie et forge en 1884
5b	1er groupe	MENDE	LRO-I-48 00238	BATIFOL et VIVER Entreprise	G50.5	Le garage a été transféré en 1996 sur la route de Chabrit (garage Renault). Un magasin de meubles (Meubles Mallet) remplace le garage sur l'avenue.
5b	1er groupe	SAINT-BAUZILE	LRO-I-48 00908		O90.0d	Utilisateurs : hameau du Falisson - Action de la charte de l'Environnement du Valdonnez - Etude SIEE et travaux en 2001 (58 KF)

**Classe 4**

Classe	Groupe SEI	Commune	Indice	Raison sociale	Code NAF	Activité
4	1er groupe	ALLENC	LRO-I-48 00189	Société Métallurgique et Minière des Cévennes (1898), Société Minière de Ramponenc (1952)	CB13.2	Premières recherches effectuées sur le site en 1869 et première concession a été attribuée le 30/11/1898 sur une superficie de 2064 ha à la Société Métallurgique et Minière des Cévennes pour extraire de la baryte.
4	1er groupe	BANASSAC	LRO-I-48 00445	Pour la construction et l'entretien des routes SA	DI26.8d	Dépôt temporaire d'enrobage à chaude de matériaux routiers. Arrêté n° 93-1334
4	1er groupe	CHANAC	LRO-I-48 00778		O90.0d	Décharge d'ordures ménagères. Mise en place du ramassage des OM en 1989 et traitement à l'incinérateur de Chirac - Site ouvert pendant une vingtaine d'années et réaménagé en 1989
4	1er groupe	CHIRAC	LRO-I-48 00011	Kipar-Métal (1950)	DJ28.5a	Teinturerie, métallurgie, traitement de surface des métaux, fabrication de mobilier métallique, chromage
4	1er groupe	CHIRAC	LRO-I-48 00126	Kiparmétal	DD20.1b	Fabrication de meubles
4	1er groupe	CUBIERES	LRO-I-48 00263	Syndicat de prospection et d'exploitation ( 1902)	CB13.2	Extraction de minerais de plomb et zinc
4	1er groupe	ESCLANEDES	LRO-I-48 00093	Lozère Environnement Service	DN37.1	Récupération et démolition de véhicules
4	1er groupe	ESCLANEDES	LRO-I-48 00269		DJ27.4m	Avant l'installation de l'usine de traitement de baryte en 1920, il y avait sur le site un moulin à farine

Classe	Groupe SEI	Commune	Indice	Raison sociale	Code NAF	Activité
4	1er groupe	FLORAC	LRO-I-48 00329	SICTOM des Bassins du Haut Tarn	O90.0i	L'étude d'impact a été réalisée en 1987 par Puce Environnement
4	1er groupe	GATUZIERES	LRO-I-48 00378	Mine du Causse	CB13.2	Extraction de cuivre, zinc et métaux connexes.
4	1er groupe	HURES-LA-PARADE	LRO-I-48 00817		O90.0d	Décharge d'ordures ménagères et d'encombrants. Utilisateurs : Le Bedos
4	1er groupe	ISPAGNAC	LRO-I-48 00386	Meynadier Auguste	DG24.6a	Dépôt d'explosifs. D'après la visite de l'inspecteur du 10/10/1958, le dépôt était inutilisé depuis deux ans
4	1er groupe	ISPAGNAC	LRO-I-48 00819		O90.0f	Principalement de la ferraille, quelques encombrants et des petits dépôts de gravats et de lauzes - Dépôt ancien. Utilisateurs : vraisemblablement un agriculteur -
4	1er groupe	ISPAGNAC	LRO-I-48 00820		O90.0f	Utilisateurs : anciennement l'entreprise Engelvin qui venait y déposer les résidus de bois (agglomérés) et les y faisait brûler - Ne reste sur place que quelques rares débris de bois, de la ferraille et un dépôt d'ardoises - N'est plus utilisé

Classe	Groupe SEI	Commune	Indice	Raison sociale	Code NAF	Activité
4	1er groupe	LA CANOURGUE	LRO-I-48 00821		O90.0f	Un panneau d'interdiction de dépôt - Beaucoup d'encombrants masqués par la végétation - Visiblement plus utilisé - Utilisateurs : habitants des hameaux de Chardonnet et Auxillac -
4	1er groupe	LE MALZIEU-VILLE	LRO-I-48 00017		DB17.3	Teinturerie
4	1er groupe	LES BONDONS	LRO-I-48 00485	Boire Roger, Carrier Maurice, Sancho Gabriel	CB13.2	Extraction de baryte
4	1er groupe	MARVEJOLS	LRO-I-48 00021		DB17.3	Teinturerie et filature de laine
4	1er groupe	MENDE	LRO-I-48 00228		G50.5	L'exploitant de ce dépôt a cessé son activité depuis 2 ou 3 ans mais apparemment les cuves sont toujours sur le site
4	1er groupe	MENDE	LRO-I-48 00294	PTT	G50.5	Entretien de véhicules automobiles et vente de carburant
4	1er groupe	MENDE	LRO-I-48 00439	Mines de plomb de Bahours	CB13.2	Extraction de minerai non ferreux
4	2ième groupe	MENDE	LRO-I-48 00441		DK29.3	Réparation de matériel agricole
4	1er groupe	MEYRUEIS	LRO-I-48 00501	Bonnet Claude Entreprise	G50.5	Depuis 1972 la station disposait d'une capacité de 60 m3 puis en 1994 la capacité est passée à 100m3.
4	1er groupe	MEYRUEIS	LRO-I-48 00508	Giraud Automobiles SAS	G50.5	Entretien de véhicules automobiles et desserte de carburant. Cuves remplies d'eau.

Classe	Groupe SEI	Commune	Indice	Raison sociale	Code NAF	Activité
4	1er groupe	MEYRUEIS	LRO-I-48 00515	Rouzier Entreprise (entrepreneur)	DG24.6a	Le dépôt est autorisé pour 50 kg d'explosifs chloratés. L'autorisation est suspendue par l'ingénieur TPE (mines) le 05/11/1958.
4	1er groupe	SAINT-ALBAN-SUR-LIMAGNOLE	LRO-I-48 00556	Buffière Jules Entreprise	G50.5	Desserte de carburant. Récépissé de déclaration 97-023M du 18/02/1997. Les cuves ont été enlevées (mairie 2004)
4	1er groupe	SAINT-BONNET-DE-MONTAUROUX	LRO-I-48 00910		O90.0g	Décharge d'encombrants. Utilisateurs : hameau de Ligeac
4	1er groupe	SAINT-BONNET-DE-MONTAUROUX	LRO-I-48 00911		O90.0d	Décharge d'ordures ménagères. Utilisateurs : Ligeac -

**Classe 3**

Classe	Groupe SEI	Commune	Indice	Raison sociale	Code NAF	Activité
3	1er groupe	ALTIER	LRO-I-48 00712		O90.0d	Décharge brute. Les particuliers utilisent les bennes à encombrants de Villefort. Réaménagé en 1994
3	1er groupe	AUMONT-AUBRAC	LRO-I-48 00714	Décharge	O90.0d	Anciennement dépôt d'ordures ménagères ? Sert actuellement pour le dépôt d'inertes et gravats et la plate-forme ainsi formée sert de parking
3	1er groupe	BANASSAC	LRO-I-48 00768		O90.0b	Décharge sauvage d'ordures ménagères. Utilisée pour les encombrants et végétaux - Fermée en 1998 -
3	1er groupe	GRANDRIEU	LRO-I-48 00806		O90.0d	Utilisateurs : canton de Grandrieu - fermée depuis 1993 - a fonctionné 13 ans pour les OM - recouvert avec les matériaux sortis (arène) -
3	1er groupe	LANGOGNE	LRO-I-48 00422	Guignon Entreprise	E40.1d	Travail du bois avec imprégnation
3	1er groupe	LE BUISSON	LRO-I-48 00356	Travaux Publics de la Lozère société ( STPL )	DI26.8d	Les arrêtés délivrés pour ce type d'installation le sont pour 6 mois et sont reconductibles. AP n° 97-0603
3	1er groupe	LE BUISSON	LRO-I-48 00434	FELDSPATH HS ET MINERAUX DU MASSIF CENTRAL SARL	CB14.3	Extraction de feldspath. Arrêté autorisé pour un dépôt pouvant contenir 50 kg de dynamite ou 100 kg d'explosif au nitrate d'ammoniaque. Arrêté préfectoral du 23/04/1963.

Classe	Groupe SEI	Commune	Indice	Raison sociale	Code NAF	Activité
3	1er groupe	LE COLLET-DE-DEZE	LRO-I-48 00845		O90.0d	Fermée en 1982, elle a fonctionnée 5 ans pour les OM puis pour les encombrants - Aujourd'hui les encombrants sont collectés une fois par mois vers St Germain de Calberte -
3	1er groupe	LE MALZIEU-FORAIN	LRO-I-48 00846		O90.0d	Ancienne décharge d'ordures ménagères fermée en juin 1999 - Les travaux de réaménagement ont consisté en un nettoyage et un recouvrement -
3	1er groupe	LE POMPIDOU	LRO-I-48 00750	AFFORTIT René Entreprise	G50.5	La mairie nous informe qu'une station service a fonctionné à la fin des années 1970, sur un terrain appartenant à la famille Affortit. Elle était tenue par René AFFORTIT.
3	1er groupe	LUC	LRO-I-48 00861		O90.0d	Décharge d'ordures ménagères. Pas de prescriptions réglementaires - Utilisé par les habitants du village d'Espradels - Créée il y a 10-15 ans, fermée printemps 2000 (recouverte grâce aux matériaux du talus de la route) -
3	1er groupe	MARVEJOLS	LRO-I-48 00019		DB17.3	Tissage et teinturerie de laine
3	1er groupe	MARVEJOLS	LRO-I-48 00024		DB17.3	Teinturerie, filature et tissage de laine
3	1er groupe	MARVEJOLS	LRO-I-48 00025	Electricité de France	DG24.1a	Production de gaz
3	1er groupe	MOISSAC-VALLEE-FRANCAISE	LRO-I-48 00875		O90.0b	Site n'accueillant que des inertes -
3	1er groupe	NOALHAC	LRO-I-48 00523	Denain Anzin Minéraux (Société)	CB14.3	Extraction de feldspath

Classe	Groupe SEI	Commune	Indice	Raison sociale	Code NAF	Activité
3	1er groupe	RIEUTORT-DE-RANDON	LRO-I-48 00894		O90.0d	Décharge communale d'OM créée en 1975 et utilisée après 1988 par les habitants de Rieutort et des communes voisines pour les gravats, encombrants - Réaménagée en 2001 ainsi que celle de Ribennes -
3	2ième groupe	SAINT-ALBAN-SUR-LIMAGNOLE	LRO-I-48 00047	Bernadicou Jean-Louis	G50.2b	Entretiens et réparations de véhicules automobiles
3	1er groupe	SAINT-ALBAN-SUR-LIMAGNOLE	LRO-I-48 00559	Cros et Chauvet Entrepreneurs	DG24.6a	Mais le certificat de construction date du 17/12/1962? Le dépôt est autorisé pour 50 kg d'explosifs chloratés ou de dynamite ou 100 kg d'explosifs au nitrate d'ammoniaque. En 2004, la mairie nous informe que l'activité est arrêté depuis plus de 30 ans.
3	1er groupe	SAINT-AMANS	LRO-I-48 00907		O90.0d	Dépôt sauvage
3	1er groupe	SAINT-ANDRE-DE-LANCIZE	LRO-I-48 00648	Rouve Entreprise	CB13.2	L'activité de cette mine d'antimoine s'est arrêtée en 1850 pour reprendre en 1880
3	1er groupe	SAINT-CHELY-D'APCHER	LRO-I-48 00568	Bonnel Entreprise	DD20.1b	Travail du bois. L'usine a été détruite en 1930 par un incendie.
3	1er groupe	SAINT-CHELY-D'APCHER	LRO-I-48 00595	Chopy Entreprise	DD20.1b	Fabrication de planches, parquet, charpentes, portes, fenêtres et meubles. L'atelier existe depuis 1930 mais il a été officiellement déclaré en 1934.
3	1er groupe	SAINT-CHELY-D'APCHER	LRO-I-48 00596	Gravejat Ets ; Prouhèze Jacques Entreprise	G50.5	Distribution de carburant



Classe	Groupe SEI	Commune	Indice	Raison sociale	Code NAF	Activité
3	2ième groupe	SAINT-CHELY-D'APCHER	LRO-I-48 00599	Causse Bernard et Pierre (Société)	DJ28.1	A sa création cette entreprises se consacre essentiellement aux travaux de forge. Puis elle s'oriente vers l'industrie du fer en 1950. En 1966 il y avait 30 employés.
3	1er groupe	SAINT-DENIS-EN-MARGERIDE	LRO-I-48 00610	Garre Louis	DG24.6a	Ce dépôt a été autorisé par arrêté préfectoral du 17 02/1960 pour 50 kg de dynamite, 50 kg d'explosifs chloratés et 100kg d'explosifs au nitrate d'ammoniaque
3	1er groupe	SAINT-JUERY	LRO-I-48 00922		O90.0g	Utilisateurs : habitants de Fournels pour les OM jusqu'en 1993 - Les gravats sont amenés à Fournels et les ferrailles et encombrants sont récupérés par Chassans.
3	1er groupe	SAINT-MAURICE-DE-VENTALON	LRO-I-48 00930		O90.0d	A reçu des OM de 70 à 82 - A été recouverte en 1994 -
3	1er groupe	SAINT-PRIVAT-DE-VALLONGUE	LRO-I-48 00645	Salindres (Gard)	CB13.2	L'autorisation pour le dépôt a été renouvelée le 26/03/1942. Ce dépôt a été autorisé pour 50 kg de dynamite ou d'explosifs chloratés ou 100 kg d'explosifs au nitrate d'ammoniaque.
3	1er groupe	SERVERETTE	LRO-I-48 00651		G50.5	Cette petite station distribuait de l'essence. Les données sont tirées d'une liste de la préfecture qui date du 23/05/1959

**Classe 2**

Classe	Groupe SEI	Commune	Indice	Raison sociale	Code NAF	Activité
2	1er groupe	ALBARET-LE-COMTAL	LRO-I-48 00709		O90.0d	Décharge d'ordures ménagères, fermée en 1991 et recouverte en 1994
2	1er groupe	AUMONT-AUBRAC	LRO-I-48 00194	Astruc Pierre Entreprise	CB	Extraction de minéraux (non précisé) avec dépôt d'explosifs. Le 22/05/1962, autorisation d'extraction de minéraux avec dépôt d'explosifs par arrêté préfectoral n° 62-473 du 22/05/1962. Le dépôt est autorisé pour les quantités suivantes: 50 kg de dynamite ou de chlorates ou 100 kg d'explosifs au nitrate d'ammoniaque et 2000 grammes de détonateurs.
2	1er groupe	AUROUX	LRO-I-48 00198	CONZE Entreprise	DD20.1b	M. Conze exploite, sur le site, un moulin puis une scierie avec imprégnation du bois puis une usine hydroélectrique
2	1er groupe	AUROUX	LRO-I-48 00761		O90.0d	Décharge brute
2	1er groupe	BADAROUX	LRO-I-48 00762		O90.0d	Décharge brute
2	1er groupe	BARRE-DES-CEVENNES	LRO-I-48 00446	SIVOM des Hauts Gardons	O90.0d	Collecte et traitement des déchets urbains. L'exploitation du CET est autorisé pour 5 ans
2	1er groupe	BEDOUES	LRO-I-48 00003	Société minière de Ramponnenche (1953) ; Société des mines de Génolhac (1932)	CB13.2	Préparation de produit minéral et extraction de minerais, plomb, zinc, barytine et plomb. En 1961, production de 2500 tonnes de zinc et plomb

Classe	Groupe SEI	Commune	Indice	Raison sociale	Code NAF	Activité
2	1er groupe	BEDOUES	LRO-I-48 00139	Mines de Ramponenc he	Z5	Ce site sert surtout au stockage des résidus miniers liés à l'exploitation de la mine. Voir fiche LRO-I-4800003
2	1er groupe	CHAMBON-LE-CHÂTEAU	LRO-I-48 00407	Court Entreprise	G50.5	Distribution de carburant
2	1er groupe	CHASSERADES	LRO-I-48 00252	Cie de Produits Chimiques et Electrométallurgiques Alais, Frogès et Camargue	CB14.3	Extraction de minéraux
2	1er groupe	CHASSERADES	LRO-I-48 00780		O90.0d	Ancienne décharge d'ordures ménagères - Fermé il y a environ 30 ans -
2	2ième groupe	CHATEAUNEUF-DE-RANDON	LRO-I-48 00680	Rocher Noël	G50.2a	Entretien et réparation de véhicules automobiles
2	1er groupe	CHATEAUNEUF-DE-RANDON	LRO-I-48 00785		O90.0d	Décharges d'ordures ménagères. Ouverte en 1978, elle a accueilli pendant 10 ans les ordures ménagères -
2	1er groupe	CHATEAUNEUF-DE-RANDON	LRO-I-48 00786		O90.0d	Décharge d'ordures ménagères. Utilisée pour les OM de 1965 à 1978
2	1er groupe	CHEYLARD-L'EVEQUE	LRO-I-48 00789		O90.0d	Décharge d'ordures ménagères. Utilisateurs : Cheylard l'Evêque - AM de fermeture du 23/05/1997 (panneau sur le site). Encore des dépôts sauvages de déchets.
2	1er groupe	COCURES	LRO-I-48 00262	Société Minière de Ramponenc he	CB13.2	La mine de Cocurès était exploitée pour son plomb.

Classe	Groupe SEI	Commune	Indice	Raison sociale	Code NAF	Activité
2	1er groupe	COCURES	LRO-I-48 00792		O90.0f	Décharge d'encombrants. Utilisateurs : habitants de Cocurès - N'est plus utilisé depuis longtemps - Un ramassage des encombrants est organisé par la commune 2 fois par an -
2	1er groupe	FLORAC	LRO-I-48 00328	SICTOM des Bassins du Haut Tarn	O90.0d	Actuellement, est utilisée pour le dépôt de gravats (mairie 12/02/2004)
2	1er groupe	GRANDRIEU	LRO-I-48 00381	Compagnie Française des Minerais d'Uranium (CFMU)	CA12	Extraction de minerais d'uranium
2	1er groupe	LANGOGNE	LRO-I-48 00015	Cébéliu Frères et Paris	DC19.1	Tannage
2	1er groupe	LANGOGNE	LRO-I-48 00353	Lyon SARL	G50.5	Entretien et réparation de véhicules automobiles et vente de fioul. Récépissé de déclaration 970036
2	1er groupe	LANGOGNE	LRO-I-48 00421		DD20.1b	Travail du bois avec imprégnation
2	1er groupe	LANGOGNE	LRO-I-48 00690		G50.5	Entretien et réparation de véhicules automobiles avec distribution de carburant
2	1er groupe	LANGOGNE	LRO-I-48 00691	Langonnaise Automobile SARL	G50.5	Entretien et réparation de véhicules automobiles et desserte de carburant
2	1er groupe	LE COLLET-DE-DEZE	LRO-I-48 00014		DJ27.5g	Extraction et fonderie d'antimoine
2	1er groupe	LES BESSONS	LRO-I-48 00483	Denain-Anzin Minéraux (Société)	CB14.3	Cette carrière existe depuis 1966 mais cette activité a été régularisée par arrêté préfectoral n° 73-601 du 12/04/1973
2	1er groupe	LES SALCES	LRO-I-48 00491	Richard Entreprise	CB13.2	Extractions de baryte

Classe	Groupe SEI	Commune	Indice	Raison sociale	Code NAF	Activité
2	1er groupe	LES SALCES	LRO-I-48 00492	Richard Entreprise	CB13.2	Extractions de baryte
2	1er groupe	LES SALCES	LRO-I-48 00493	Mine des Salces	CB13.2	Extraction de baryte
2	1er groupe	LUC	LRO-I-48 00496	Mazoyer Lucien Entreprise	CB13.2	Extraction de baryte
2	1er groupe	MARVEJOLS	LRO-I-48 00018		DB17.3	Teinturerie dans la 1ère moitié du 19ème siècle puis filature et tissage de laine, Ce site a constitué les site 48 00021 et 48 00024
2	1er groupe	PIERREFICHE	LRO-I-48 00887		O90.0d	Décharge d'ordures ménagères et d'encombrants. Crouzet : Ouverte en 1973, elle a fonctionné 24 ans pour les OM - Pont de fer : utilisée jusqu'en 1999 pour les OM et encombrants - Les deux sites ont été réaménagés mais ils sont encore utilisés -
2	1er groupe	PREVENCHERES	LRO-I-48 00888		O90.0g	Dépôt d'encombrants. Site fermé en 1993 et recouvert - La clôture existe encore - Des dépôts sauvages semblent se faire par dessus la clôture (surtout sacs de végétaux) - Le talus de la décharge manque de matériaux de couverture -Quelques encombrants sont à évacuer
2	1er groupe	PRUNIERES	LRO-I-48 00534	Société Générale des Feldspath et Minéraux	CB14.3	Extraction de feldspath
2	1er groupe	RIBENNES	LRO-I-48 00891		O90.0d	Les OM ainsi que les encombrants y étaient déposés jusqu'en 1992, date de mise en place du ramassage des OM -

Classe	Groupe SEI	Commune	Indice	Raison sociale	Code NAF	Activité
2	1er groupe	RIMEIZE	LRO-I-48 00554	Société générale de feldspaths et minéraux	CB14.3	Extraction de feldspath (carrière à ciel ouvert)
2	1er groupe	ROCLES	LRO-I-48 00555		O90.0d	Dépôt de déchets
2	1er groupe	ROCLES	LRO-I-48 00901		O90.0d	Décharge d'ordures ménagères. Arrêté municipal du 17/04/2000 - créée il y a 15 ans - fermée en 2000 - a servit pendant 15 ans pour les ordures ménagères (?) - utilisée par les habitants de Rocles essentiellement, parfois Chastanier -
2	2ième groupe	SAINT-ALBAN-SUR-LIMAGNOLE	LRO-I-48 00989	Pelissier Ets	G50.4	Desserte de carburant
2	2ième groupe	SAINT-AMANS	LRO-I-48 00992		DK29.3	Desserte de carburant
2	1er groupe	SAINT-BONNET-DE-MONTAUROUX	LRO-I-48 00909		O90.0d	Décharge d'ordures ménagères. Utilisateurs : hameau de Condres - Le site n'a plus été utilisé depuis 1990 environ -
2	1er groupe	SAINT-CHELY-D'APCHER	LRO-I-48 00573	Bosse Marcel Entreprise	DG24.6a	Ce dépôt a été autorisé pour 50 kg d'explosifs chloratés ou de dynamites ou 100 kg d'explosifs au nitrate d'ammoniaque.
2	1er groupe	SAINT-CHELY-D'APCHER	LRO-I-48 00576	Administration des ponts et chaussées	DG24.1o	Dépôt de liants

Classe	Groupe SEI	Commune	Indice	Raison sociale	Code NAF	Activité
2	1er groupe	SAINT-ETIENNE-DU-VALDONNEZ	LRO-I-48 00036	Blum Jacques Entreprise (1907) ; Sté Métallurgique et Minière des Cévennes (1897) ; Clermont Benoît (1888) ; The French Minerals C.L. (1875) ; Cie des Mines de Montmirat (1872)	CB13.2	Extraction de plomb
2	1er groupe	SAINT-MARTIN-DE-BOUBAUX	LRO-I-48 00634		CB13.2	Il s'agit d'une mine d'antimoine dont la première demande de concession date de 1817.
2	1er groupe	SAINT-MAURICE-DE-VENTALON	LRO-I-48 00636	Compagnie Continentale Charbonnière et commerciale	CB13.2	Cette carrière était exploitée par la société qui exploitait la mine des Bastides. Cf fiche LRO-I-4800635
2	1er groupe	SAINT-MAURICE-DE-VENTALON	LRO-I-48 00637	S.E.M. (Société d'Extraction des Minéraux)	CB13.2	Extraction de minerais
2	1er groupe	SAINT-MAURICE-DE-VENTALON	LRO-I-48 00931		O90.0d	Dépôt d'ordures ménagères de 1920 à 1970 -
2	1er groupe	SAINT-PIERRE-LE-VIEUX	LRO-I-48 00999	Sté Denain-Anzin	CB14.3	Extraction de feldspath



Géosciences pour une Terre durable

**brgm**

**Centre scientifique et technique**  
3, avenue Claude-Guillemin  
BP 6009  
45060 – Orléans Cedex 2 – France  
Tél. : 02 38 64 34 34

**Service géologique régional “Languedoc Roussillon”**  
1039, rue de Pinville  
34000 – Montpellier - France  
Tél. : 04.67.15.79.80